



元気! 勇気! 感動! ごうつ



特集 未来に
つながる

国勢調査

ことは、5年に1回の大切な年です。
「オリンピックもワールドカップもないけど、
どうして大切な年なの？」
それは国勢調査があるから。
この国の、そしてこの町の未来のために、
必要なデータを集める調査です。
10月1日、あなたの今を教えてください。

特集 未来につながる 国勢調査

教えて！統計マン

国勢調査って、どんなもの？何をしたらいいの？
素朴な疑問を担当者に聞きました。

□国勢調査とは何ですか？

国勢調査は、我が国の最も基本的な統計調査です。
日本に住むすべての人と世帯を対象に大正9年以来、5年ごとに行っており、今回は20回目にあたります。

□いつやるのですか？

調査は9～10月にかけて行います。
10月1日現在の状況をお答えください。

□忙しいのに国勢調査に協力しなくてはいいませんか？

国勢調査はアンケートではありません。「統計法」という法律に定められた国の統計調査であり、調査への協力と正確な回答に努めることが義務付けられています。

それは、国の最も重要な統計調査。

平成27年国勢調査の調査項目

▶世帯員に関する事項

1氏名 2男女の別 3出生の年月 4世帯主との続柄 5配偶の関係 6国籍 7現住居での居住期間 85年前の住居の所在地 9就業状態 10所属の事業所の名称及び事業の種類 11仕事の種類 12従業上の地位 13従業地又は通学地

▶世帯に関する事項

1世帯の種類 2世帯員の数 3住居の種類 4住宅の建て方

□具体的に、どんなことを聞かれるのですか？

世帯員の数、住居の種類、仕事の内容など、17項目に回答をお願いします。

□そんなにたくさん答える必要があるのですか？

質問項目には明確な目的があり、また項目ごとの回答結果を重ねて見ると、さまざまな形で公表・利用されます。たとえば、「人口」の結果と「従業地・通学地」の結果をくみあわせることで、いわゆる「昼間人口・夜間人口」がわかります。それによって交通

Interview



総務課情報統計室 主任主事 吉川隆之 きつかわたかゆき

話を聞いた人

□仕事のことまで答えなくてはいけないのですか？

国勢調査は人口調査というイメージがありますが、人口の結果と、職業に関する結果を組み合わせて得られるデータは、国全体や特定地域に住むひとの就業実態に応じた雇用・失業対策を行う際の、貴重な資料になります。
たとえば、国勢調査の結果からは、男女ごと・年齢ごと・地域ごとの仕事の内容がわかります。

□事業所の名前や業務内容まで聞くのはなぜですか？

職業や産業の種類が、とても多いからです。人々が数百種類もの活動を行う中で、たとえば「サービス業」とだけ回答しても、せっかく調査に協力いただく意味がなくなってしまう。お配りする「調査票の記入のしかた」の記入例も参考に、できるだけくわしくお答えください。

□大家族なのですが、調査票は1人1枚書くのですか？

4人までであれば、1枚の調査票でまとめて回答できます。訪問する調査

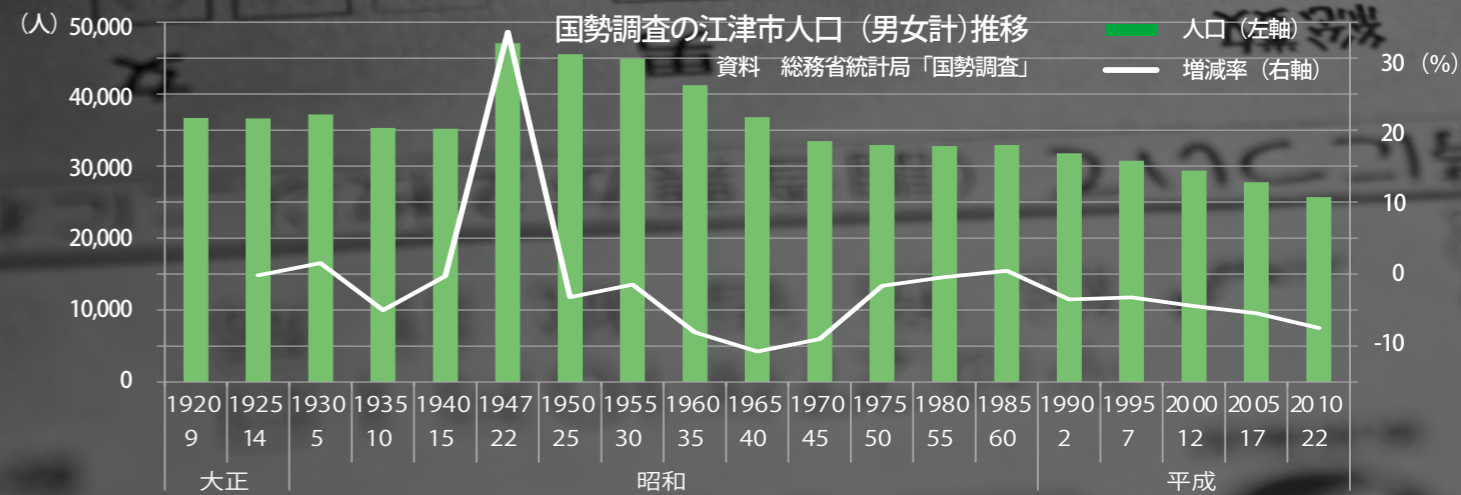

員が、必要な数をお渡しします。インターネットで回答する場合は、9人まで回答できます。

□ちようど家にいないのですが、どうしたらいいですか？

今回の調査では、①インターネット回答、②訪問調査員への提出、③郵送提出の中から、個人にあった方法を選んでいただけます。特に、インターネットを使う機会が多く、調査員になかなか面会できない方には、①をおすすめします。

□自宅以外で生活していますが、どのように答えるのですか？

すべての人と世帯を対象にした調査ですので、自宅にお住まいの人と同様

に調査員が訪問し、調査票を配布します。

病院や社会施設、学生寮で生活している人には、施設の職員が巡回し、調査の協力をお願いをする所があります。

□インターネット回答について、詳しく教えてください。

回答は、インターネットに接続できるパソコンやスマートフォンから行います。専用のサイトにアクセスし、調査員が世帯に対してお配りする「インターネット回答の利用者情報」に書かれているIDとパスワードを入力して、画面の指示に沿って回答してください。質問内容は、紙の調査票と同じです。インターネットで回答された世帯は、紙の調査票の記入は不要です。

□インターネット回答の回答期間は？

9月20日(日)までです。9月10日頃に調査員が必要書類をお配りします。期間中であれば24時間回答が可能です。回答に必要な時間は世帯の人数にもよりますが、20分前後です。

□うまく記入できるか不安です。

実際に記入をした人に聞くと、思ったより簡単だったという意見が多いです。一緒に配布される「記入のしかた」には、詳しい説明と回答例がありますので、参考にしてください。

迷ったときは、調査員や市の担当者へご相談ください。インターネット回答の疑問については、封筒に記載されたコールセンターまでお問い合わせをお願いします。

□個人情報保護されますか？

調査で得られた秘密は、訪問する調査員、調査集計を行う行政職員の手で、厳重に保護されます。また、インターネット回答についても、回答データは暗号化され、不正アクセスなどの監視を24時間行っています。調査票は、集計後には溶解処分され、残ることはありません。

□調査結果を地域で活用できますか？

国勢調査では、平成7年から「小地域集計」を公表しています。小地域とは、市区町村よりも小さい単位(町丁・字など)のことで、年齢5歳階級別人口や家族類型別世帯数などを公表しています。この集計を用いれば、「自治会ごとの人口推移」など、より詳しい地域分析も可能です。集計結果は総務省統計局ホームページ、政府統計の総合窓口(eStat)、総務省統計図書館などでなたでも利用できます。

国勢調査結果の活用方法

調査結果は幅広く活用されます。

- ・衆議院議員選挙区の画定における利用
- ・地方交付税の算定基準
- ・防災対策
- ・経済政策
- ・教育施策
- ・ほかの抽出統計調査の基礎資料
- ・平均寿命の算定
- ・将来人口の推測
- ・食糧需給計画

国勢調査まめ知識

第1回国勢調査は、大正9年(1920年)に行われました。

「文明国の仲間入り」を合言葉に、調査日時の10月1日午前0時には、各地でサイレンや大砲が鳴り、寺や神社では鐘、太鼓を鳴らし、「国を挙げての一大行事」でした。



「国勢調査は社会の実況を知る為に行ふので 課税でも犯罪を探す為にもありません」

当時としては珍しいポスターも各地に貼り出され、わかりやすいと評判だったといえます。

わたしが 国勢調査員です

実際に各世帯を訪問する 国勢調査員について紹介します。

国勢調査員とは

国勢調査の実地調査事務を行うため、総務大臣が任命する非常勤の国家公務員です。

「統計法」による守秘義務が課せられ、調査で知った秘密を漏らすことはありません。

全国で約70万人が実地調査の事務に従事します。

江津市の国勢調査員は175人

江津市では約1万1500世帯に対して175人の国勢調査員が、調査区ごとに分担して調査にあたります。

9月上旬から、受け持ちの調査区を訪問しますので、調査へのご協力をお願いします。

調査員の持ち物

腕章

調査員であることを一目で判断することができる腕章を、調査員は全員着用しています。

この腕章を着用していない調査員が訪問した場合などは次の「調査員証」と併せて提示を求めましょう。

調査員証

調査員の身分を証明するもので、顔写真も入っています。

手提げ袋

調査に使う道具が入った青い袋。袋の中には、調査票や封筒、連絡事項を伝えるためのメモ帳、筆記用具などが入っています。

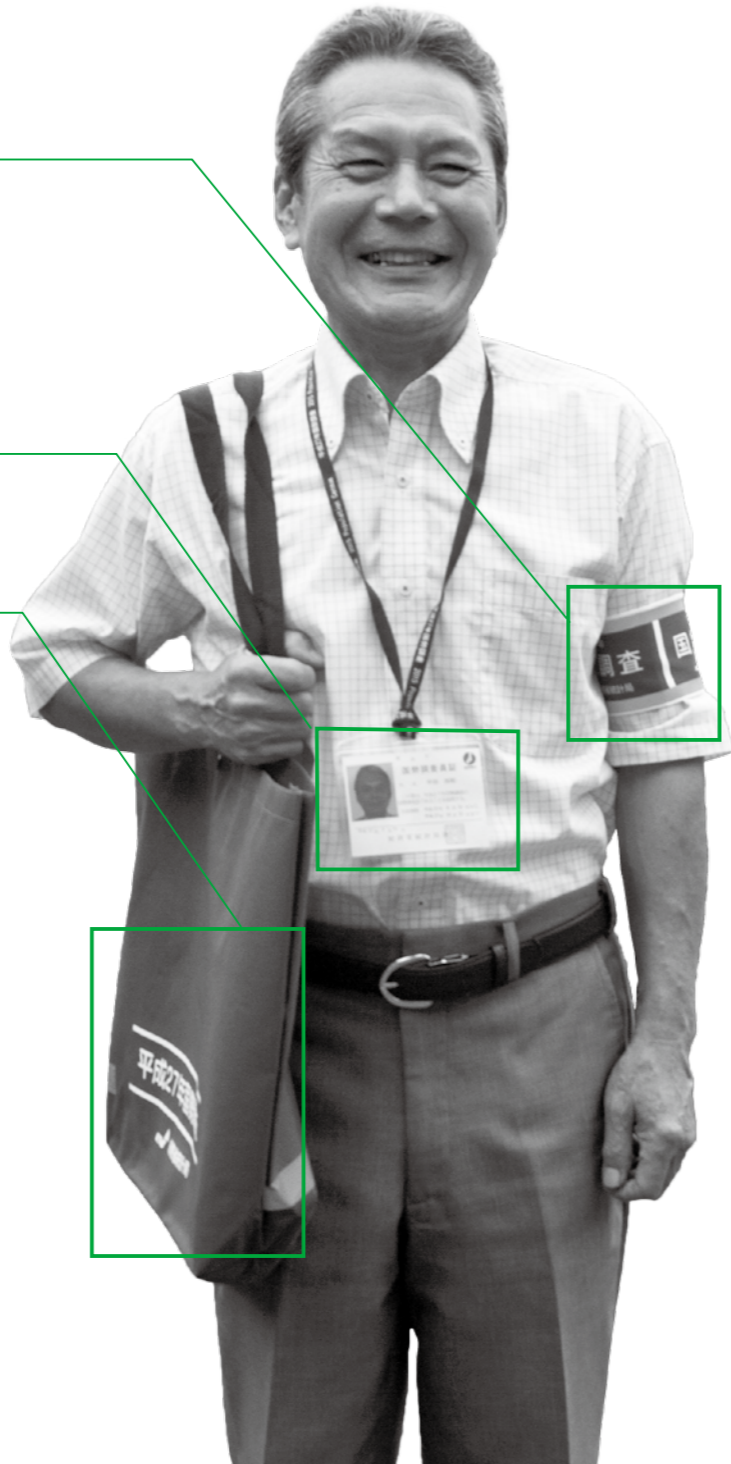

なかだふさのり 国勢調査員 中田房則さん

「訪問した世帯のみなさんには、快く調査に答えていただいて感謝しています。調査では、お互いに信頼関係が築けるように心がけています。」

知っていますか？

健康習慣でがんは予防できます！

がんは生活習慣病の一つです。江津市では死亡原因の第一位！！(表1)

表1

平成19年～平成23年	がん
1位	がん
2位	心疾患
3位	脳血管疾患

今回はがんを防ぐ5つの生活習慣を紹介いたします。

③塩分を摂り過ぎない
塩分の摂り過ぎもがんに影響します。特に胃がんにかかる危険性は、2倍以上!!食べる量や回数を減らしたり、うす塩のものを選ぶようにしましょう。(下図)

塩分を多く含む食品・食事の例

食品	漬物、佃煮、魚の干物、いくら、塩辛、練り製品、加工肉など
食事	味噌汁、煮物、麺類、丼もの、寿司など

予防接種
ジフテリア・破傷風(DT2)期予防接種はお済みですか？
接種期間が9月末までです。まだ受けていない人は早めに受けましょう。
◎対象者 小学6年生
(江津市内に住所がある児童)
※対象者には6月に保護者宛の案内文書と予防票を郵送しています。
※保護者が同伴できない場合は委任状が必要になります。
◎実施期間 7月1日(水)～9月30日(水)
◎接種場所 個別予防接種委託医療機関
◎子育て支援課
TEL (52) 7487

食事相談
◎対象 糖尿病、境界型糖尿病、その他希望者
◎日時 9月30日(水) 午前9時～午後3時
※電話予約時に都合の良い時間帯を選んでください。
◎会場 江津市役所内会議室
◎健康医療対策課健康増進係 (内線1253)

①たばこの煙を吸わない
たばこを吸う人は吸わない人と比べ、肺がんにかかる危険性が4倍以上!!たばこを吸わない人でも、吸っている人の煙を吸うことで、その危険性は約2倍に増加します。また、たばこの煙は他のがんにも影響します。

②お酒はほどほどに飲む
お酒は飲めば飲むほどがんにかかる危険性が高くなります。お酒を飲む人は、1日の適量を守り、飲み過ぎに注意しましょう。(表2)

表2 ※いずれか一つ

種類	1日の適量
ビール	中瓶1本(500ml)
日本酒	1合(180ml)
焼酎	2分の1カップ(120ml)
ウィスキー、ブランデー	ダブル1杯(60ml)
ワイン	グラス2杯弱(240ml)

④体をよく動かす
1日の内に体を動かす時間が多いほど、がんにかかる危険性が低くなります。運動する時間がなくても、家事をこまめにする、テレビを見ながらストレッチなど、できるだけ体を動かすことが大切です。

⑤適切な体重を保つ
太りすぎも痩せすぎも、がんにかかる危険性が高くなります。適切な体重に近づけましょう。
(適正体重の求め方:身長(m)×身長(m)×22)
この5つを実践した場合、何もしない人と比べると、がんにかかる危険性が約半分になります。全部できなくても、1つ実践することにより約10%ずつ低下します。今日からできそうなことを1つでも挑戦してみましょう!

津宮小学校で江津「赤ちゃん登校日」を開催します



小 学生 次世代育成支援の一環として、小学生が赤ちゃんとの関わりを通じて、小さな命に感動する心親への感謝や人への思いやり、生きる勇気を育むことを目的に「赤ちゃん登校日」を開催します。公開授業となっております。参加無料です。

①事前授業 9月8日(火) 午後2時5分～3時35分
②「第1回赤ちゃんとの関わり体験授業」 9月9日(水) 午前9時30分～11時10分

◎場所 津宮小学校
◎講師 鳥取大学医学部 特任教授 高塚人志氏
◎子育てサポートセンター(NPO法人ちやいどりーむ) TEL (52) 0569

「江津市ふるさと・キャリア教育」のぼり旗を設置しています



江 津市は、小・中・高校、家庭、地域、事業主と連携し、ふるさとの「ひと・もの・こと」をいかした学習『江津市ふるさと・キャリア教育』の実践をしています。

活動の一環として8月～11月には、小学校職場見学、中学校職場体験、高等学校インターシップを行い、本活動の趣旨に賛同してくださる事業主にのぼり旗の設置をお願いしています。

地元で活躍する素敵な大人になるために、ぜひ子どもたちへ温かい声がけをよろしくお願ひします。

※この事業は平成25年度より「地域でつなぐキャリア教育モデル事業」の県指定を受け、江津地区連携推進連絡会が実施しています。

◎江津市教育委員会 社会教育課 TEL (52) 7496
◎学校教育課 TEL (52) 7495

社会福祉法人 恩賜財団 済生会支部 島根県済生会 職員急募

◎医師 ◎看護師 ◎准看護師 ◎介護職員
◎助産師 ◎臨床検査技師

※詳細はホームページをご覧ください。
◆試験内容: 作文及び面接 ◆試験日: 随時(試験日は後日お知らせします)
◆応募方法: 写真付履歴書、資格免許証(写)を郵送または持参してください。 ◆勤務地: 島根県済生会(江津総合病院他)

お問合せ先 島根県済生会江津総合病院 総務課 和原 TEL 695-8505 江津市江津町1016-37 ☎(0855)54-0101

9月の献血

献血が必要な人を救うために、ご協力をお願いします。
☆対象 400ml 献血(全血)が可能な人(体重50kg以上)
◎健康医療対策課健康増進係(内線1252)

日(曜日)	会場・受付時間	
16日(水)	江津市役所(江津町)	9:30～11:45
	西部島根医療福祉センター(渡津町)	13:20～14:20
	済生会高砂ケアセンター(江津町)	15:20～16:20

マイナンバーはいつ、 どうやって通知されるの？

図 総務課情報統計室 (内線 1271,1272) 全国共通ナビダイヤル Tel 0570 (20) 0178

いよいよ来月 (10月5日以降)、ご自分のマイナンバーが記載された通知カードが送られてきます。今月は通知カードを受け取るまでの注意点についてお答えします。

通知カードとは何ですか？

通知カードとは、ご自分のマイナンバーをお知らせするカードです。
紙製のカードで、券面に氏名、住所、生年月日、性別 (基本4情報)、マイナンバーが記載されています。
通知カードは全ての方に送られますが、顔写真が入っていませんので、本人確認のときには、別途顔写真が入った証明書などが必要になります。

通知カードはどこに送られるのですか？

住民票の住所に、世帯ごとに、簡易書留で送付されます。封筒には通知カード、個人番号カードの申請書、返信用封筒、説明書、が入っています。
受け取れない場合は、一定期間郵便局で保管後、江津市役所市民生活課市民係 (内線 1112) で保管されますのでご連絡ください。

通知カードを確実に受け取るために、しておくことがありますか？

通知カードが確実に届くように、次のことを確認し、必要な手続きをしてください。

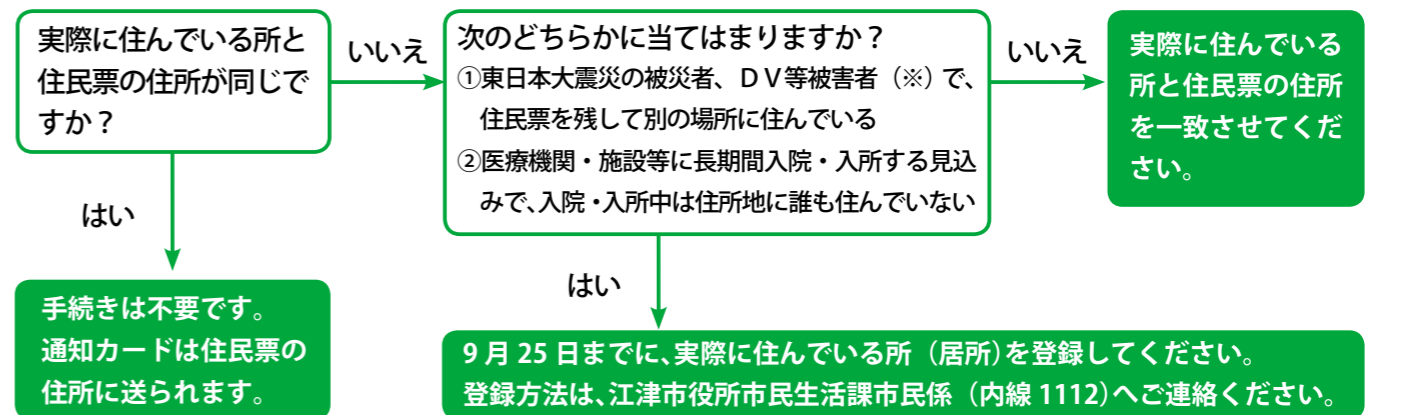

(※ドメスティック・バイオレンス(DV)、ストーカー行為等、児童虐待等の被害者)

通知カードを受け取れなかった時は、 どうすればいいですか？

宛所に尋ねあたらぬ、ご不在のため受け取れないなどの場合は、一定期間郵便局で保管後、江津市役所市民生活課市民係 (内線 1112) で保管されますのでご連絡ください。

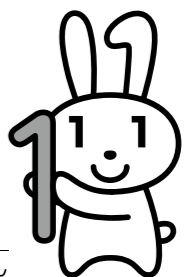

マイナンバーキャラクター
マイナちゃん

秋の全国交通安全運動

【期間】9月21日(月)～30日(水)
☆県内一斉行動日
9月24日(木)

☆交通事故死ゼロを目指す日
9月30日(水)

期間中、市内各地で交通安全運動行事を実施します。皆様のご協

力をお願いいたします。
交通ルールを守り、安全運転・安全行動を心がけましょう。

【運動の基本】子どもと高齢者の交通事故防止
次代を担う子どものかげがえのない命は、社会全体で交通事故か

ら守らなければなりません。しかし、通学中の児童が被害にあうなど、依然として道路において子どもが危険にさらされています。

また、県内では高齢者の交通事故死者数が交通事故死者数全体の半数以上を占めています。

- ①夕暮れ時と夜間の歩行中・自転車乗用中の交通事故防止(特に、反射材着用の推進および自転車前照灯の点灯の徹底)
- ②全ての座席のシートベルトとチャイルドシートの正しい着用の徹底
- ③飲酒運転の根絶

図 総務課行政係 (内線 1311・1312)

鳥獣被害防止用電気柵を設置している皆さまへ

図 農林水産課林業水産係 (内線 1443)

平成27年7月19日に静岡県西伊豆町で、電気柵による感電事故が発生しました。再発を防止する観点から次のことに注意を払って使用してください。

1. 家庭用電源から電気柵へ直接つなぐことは違法です。絶対行わないでください。
2. 家庭用電源を使用する場合は、電気用品安全法で承認された漏電

遮断器などの機械を設置する必要があります。

3. 電気柵を設置した場所には、人が見やすい位置や間隔で危険である旨の表示をすることが必要です。
4. 周辺の草刈りなど、日常の維持管理も含め、安全対策の再確認をしてください。

市有地の売却

真島ニュータウン
2区画を追加売却します

319.94㎡

- ◎所在地と面積
- ・和木町1173番15
321.23㎡
- ・和木町1173番16

- ※売却価格など詳細は、財政課へお問い合わせください。
- ◎抽せん参加申し込み
①提出する書類
- ア 抽せん参加申込書

- イ 本籍地の市町村長の発行する身分証明書、法人は登記事項証明書
- ウ 市税の完納証明書
- ②申込期限 9月1日(火)～18日(金)
(平日午前9時～午後4時)
- ◎抽せん
・日時 10月1日(木) 午前10時

図 財政課管財入札係 Tel (52) 7489

- ・場所 市役所分庁舎 1階会議室
- ※代理人が抽せんをする場合は、委任状が必要です。
- ※抽せん者以外の立ち会いは認めません。

江津市U・Iターン就職支度金

【政策企画課地域振興室 (内線1317・1318)】

江津市では、県外から市内事業所へ転入就職する人を対象にした就職支度金を設けています。
●補助対象者
次のすべてを満たす人
・県外から江津市へ転入して1年未満のU・Iターン者
・平成27年4月1日以降に市内事業所に正規雇用され、採用時の年齢が40歳未満の人
・雇用開始日から5年以上転出しな
い人

※転入して最初の就職の場合のみ対象となります。

●補助金額
1人当たり5万円。
同一人1回限りとなります。

江津市女性の再就職支援補助金

【政策企画課地域振興室 (内線1317・1318)】

女性の再就職を支援するため、市内事業所への就職に役立つ資格や免許の取得に要する経費の一部を助成します。

●補助対象者
江津市内に住所を有し、次の条件を満たす人

件を満たす人
・国家資格の取得を目指す者
・市内企業などへの就職を目指す者
●対象経費
資格取得のための講習や通信講座の受講にかかる経費(ただし、二

つ以上の講座の受講料は不可)

●補助金額
1人当たり上限5万円。
同一人1回限りとなります。

●申請受付期間
講座などを修了した日から3カ月以内
●申請窓口
江津市政策企画課地域振興室

後期高齢者医療「歯科口腔健診」

【保険年金課医療年金係 Tel (52) 7483】

今年度から後期高齢者医療の「歯科口腔健診」が始まります

健康で自立した生活を送るためには「食べる」ことが大切です。歯や口腔内の健康を保つことで、おいしく「食べる」ことができ、低栄養や誤嚥性肺炎などを予防するこ

ともできます。この機会に受診して健康づくりにお役立てください。

●健診の対象者(平成27年度)
昭和10年4月2日から昭和15年4月1日生まれの人(長期入院、施設入所の人を除きます)
※対象者には、9月中旬に「歯科口

腔健診受診券」を郵送します。自己負担はありません。

●実施期間
10月1日(木)から12月31日(木)まで
●健診場所
島根県内で、後期高齢者医療の歯科口腔健診を実施している歯科医院など(電話予約が必要)

●健診の受け方
受診する歯科医院に電話で予約をしてください。9月中旬に対象者に郵送する受診券と保険証をご持参のうえ、有効期限内に受診してください。

子育て支援課で受付中の給付金・商品券

【子育て支援課子育て支援係 Tel (52) 7487】

子育て支援課では次の申請を受け付けています。

子育て世帯臨時特例給付金

●給付対象者
平成27年6月分の児童手当を受給している人。ただし、平成26年中の所得が児童手当の所得制限額を超える人は対象外です。
●申請先
基準日(平成27年5月31日)に住民登録がある市町村
※児童福祉施設入所などの児童に

ついては、施設の所在市町村となるなど、一部例外があります。

●給付額
対象児童1人につき3000円
●申請手続き
対象になると思われる人へ児童手当の現況届の案内と併せて申請書を送付しています。申請書に必要事項を記入し提出してください。
●支給時期
支給は10月以降になります。ただし、児童手当の現況届が未提出の場合は支給できません。
※子育て世帯臨時特例給付金の対

『多子世帯支援商品券』配布

●配布対象者
平成27年5月1日に江津市に住民票があり、かつ18歳以下(高校生3年生以下)の子が3人以上いる世帯の父または母。
●商品券配布の金額
1世帯につき1万円分
●商品券の取扱指定店、利用期間は、「ごうつ人麻呂商品券」と同じ

です。申請書への記入および商品券受領の際に印鑑が必要です。窓口には、子どもの父または母がお越しください。桜江支所での申請は、後日、商品券を簡易書留で郵送します。市外に住民票があるお子さんがいる場合は、お子さんとの関係が分かる書類が必要です。

●申請期間・時間
6月1日(月)～11月30日(月)(平日) 午前8時30分～午後5時15分
●申請場所 市役所子育て支援課 または桜江支所

新しい手口による詐欺にご注意

【総務課行政係 (内線1311・1312)】

こんな電話は詐欺!

「あなたの個人情報(3カ所)にもれています。削除するには代理の人を出さなくてははいけません。」

●個人情報削除してあげるとか
●センターなどから電話がかかってくる

その後、個人や団体を装った別の電話がいくつもかかり、話をしていると、「あなたは、人に話しては

いけない情報を話したので犯罪になるが、今ならお金で解決できる」などと言われ、気が動転して多額の現金を相手に送ってしまいます。

あなたの個人情報もれたいまずという電話は詐欺です!

《被害にあわないために》
●すぐに電話を切る!
●公的機関が個人情報の削除について電話をすることはありません。

おかしいなと感じたら

被害にあった人のほとんどは、「自分が被害にあうとは思っていません」と話しています。「自分の身にも起こるかもしれない」と警戒することを忘れないでください。不審に思うことや心配に思うことがあれば、すぐに江津警察署(52)0110、最寄りの駐在所または市役所総務課に連絡してください。

坂がしわいけーね

暑さに負けない熱さ

くもりがちの天気でも真夏は真夏。気温は30度を記録しました。しかも標高差200mの上りコース。ランナーたちは暑さに負けない熱さでゴールをめざしました。

只今の気温
30℃



暑くて熱くて温かい
第19回ピクニックラン桜江

標高差200mという厳しい上りのコース。何度も歩き、立ち止まりながら、ゴールが近づいてきました。どんなに疲れていても最後は笑顔。「暑かったし、コースもきつかった。でも楽しかったです。来年も出たい」。ゴール後、ランナーたちは口をそろえました。

暑さと戦うランナーを助けたのは、地元の人たちによるエイドステーションでした。走り抜けるランナーには飲み物を手渡し、スイカも食べやすいように皮を切っていました。体を冷やしたい人には氷水のサービス。頭からかけるとランナーは「キューツ」と冷たさにびっくりしながら元気を取り戻しました。

で、たくさんの方が応援に駆けつけました。「がんばれー!」。拍手をし、手を振りながら声をかけると、苦しそうなランナーの表情にも笑みが浮かびました。

くもりがちだった空も、時間とともに日が差してきました。気温も30度まで上昇。ランナーの体からも汗が噴き出ます。距離が進むにつれ、息遣いも荒くなってきました。

暑さと戦うランナーを助けたのは、地元の人たちによるエイドステーションでした。走り抜けるランナーには飲み物を手渡し、スイカも食べやすいように皮を切っていました。体を冷やしたい人には氷水のサービス。頭からかけるとランナーは「キューツ」と冷たさにびっくりしながら元気を取り戻しました。

真夏の桜江路を駆け抜ける「第19回ピクニックラン桜江」が7月19日、水の国から風の国にかけてのコースで開催されました。

大会は参加申し込みが初めて1000人を突破。当日は21キロと10キロマラソン、10キロウォーキングの3種目に、大会史上最多となる966人が参加しました。最高齢は80歳、最年少は3歳です。明け方に降っていた雨もスタート前には上がりました。太陽も雲に隠れ、真夏にしてはこれ以上ない好環境。ピストルの音とともに、ランナーたちは駆け出していきました。

966人の参加者、駐車場もいっぱい

大会史上最多の参加者数を記録した今回、受付近くの駐車場はすぐに満車。臨時駐車場もいっぱいになりました。



がんばるね!

暑くて 熱くて 温かい 第19回ピクニックラン桜江



エイドステーションの名物、氷水。「思ったよりもかなり冷たい。けど気持ちいい」とはランナーの感想。



最後は笑顔で

ゴールの瞬間、これまでの疲れを忘れるかのようにランナーは笑顔に。見上げると、青空が広がっていました。



甘みと優しさが詰まったスイカ

エイドステーションの一番人気はスイカ。水分と甘さを求め、次々と手が伸びていきました。食べやすいようにと、皮を切り取る心配りも。

がんばりんさーい



やったね!



光と水の祭典 江の川まつり

夏の江津最大のイベント、江の川祭が8月16日に行われ、5万1000人（主催者発表）でにぎわいました。

午前中の大蛇ボートには35組350人が参加、水上で水しぶきをあげて力を競いました。駅前広場での吹奏楽演奏やダンスに神楽公演、24団体667人が練り歩いた江津市音頭パレードと、1日を通して会場周辺は熱気にあふれていました。

祭りを締めくくると花火大会では、花火の解説をするレクチャー花火、音楽花火、メッセージ花火もあり、色とりどりの6000発の花火が江津の夜空を彩りました。



市内就職をめざす ポリテク学生を支援します

江津市内での就業を希望する若者を支援するため、江津市はポリテクカレッジ島根の学生に対し、育成資金を貸与する制度を始めます。8月10日、江津市と同校が覚書を交わしました。

資金の対象となるのは、専門課程を履修し、卒業後1年以内に市内で就業する意思のある学生。卒業後市内で5年間勤務すれば、返還が免除されます。

同校の小岩屋正文校長は、調印式で「若い人材を確保し、一人一人を磨いていきたい」と話しました。



祝 全国大会出場

～7人制ラグビー、甲子園、インターハイなどに江津から～



全国高校7人制ラグビー大会で3位になった石見智翠館高校



全国高等学校野球選手権に出場した石見智翠館高校

全国高校7人制ラグビーで石見智翠館高校（男子）が3位入賞を果たし、同校野球部は、全国高等学校野球選手権大会に2年ぶり9回目の出場を果たしました。また、小学生から高校生まで、多くの江津っ子たちが全国大会に出場しました。おめでとう！

◎全国大会出場の皆さん（敬称略）

【全国高等学校7人制ラグビーフットボール大会】

石見智翠館高校

【全国高等学校女子7人制ラグビーフットボール大会】

石見智翠館高校

【全国高等学校野球選手権大会】 石見智翠館高校

【全国高等学校総合体育大会】

■ハンドボール 江津高校

■ソフトテニス

林皆斗・荒田拓郎・下田裕佳子・

森山菜央（石見智翠館高校）

【全国高等学校総合文化祭】

■放送 山本涼子・服部真南・高原鈴香（石見智翠館高校）

■弁論 武田誠太郎（石見智翠館高校）



←団基の全国大会に出場した江津中と郷田小の皆さん

卓球と空手と剣道の→
全国大会に出場した皆さん

【NHK全国高校放送コンテスト】

■アナウンス 山本涼子（石見智翠館高校）

■朗読 岸美波・佐藤萌（石見智翠館高校）

■テレビドキュメント 堀尾裕紀子（石見智翠館高校）

テレビドラマ 高原鈴香（石見智翠館高校）

【全国ホープズ卓球大会】 津宮クラブA

【全日本卓球選手権大会】

幸地萌香・幸地真樹（江津東小）

佐藤美音（津宮小）、田中心優（高角小）

【全日本少年少女空手道選手権大会】 平田彩華（津宮小）

【全国道場少年剣道大会】 増田信大（青陵中）

【文部科学大臣杯小・中学校団基団体戦】

江津中学校、郷田小学校

長年にわたりありがとうございます ～樋門操作員らに表彰状～

国土交通功労者（水門等操作員と河川愛護協力者）に対する表彰伝達式が7月24日、江津市役所で開催され、9人・団体（出席は5人・団体）に表彰状や感謝状が授与されました。

表彰されたのは次の皆さん（敬称略）。

■樋門操作員

【20年表彰】可部政利▽柳光治太郎▽山田芳夫 【10年表彰】佐々木啓之▽大隅シゲ子▽三浦和幸▽安田明美▽柳光晴美

■河川愛護協力者 谷住郷自治振興協議会



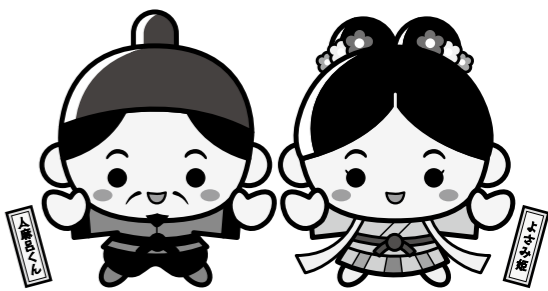

★お知らせ

燃えるごみの特別収集・休日開場日

- ①9月21日(月・祝) (燃えるごみ収集日が月・木の地区が対象)
- ②9月22日(火・祝) (燃えるごみ収集日が火・金の地区が対象)
- 両日とも、午前9時～午後4時30分は、エコクリーンセンター(可燃物処理場)への持ち込みも可能です。※有料、事前連絡不要
- 市民生活課生活環境係
内線(1118)
エコクリーンセンター
TEL(53)5081

- 場所 浜田市総合福祉センター 免許試験
- ◎日時 10月10日(土)午前9時～
- ◎場所 浜田合同庁舎
- 農林水産課林業水産係 (内線1445)

河川や湖でのカゴを使用した採捕は禁止されています

島根県内のすべての河川や湖では、漁業権にもとづく場合を除き、一般の人がカゴを使ってカニ、ウナギなどを採捕することは禁止されており、違反すると罰せられることがありますのでご注意ください。

なお、漁業権のある河川や湖では、一部、遊漁料を納めることによって一般の人がカゴを使用できる場合もあります。

※漁業権のない代表的な河川 敬川、下府川、浜田川など

※漁業権のある代表的な河川 江の川、三隅川、高津川など

●浜田水産事務所水産課
TEL 0855 (29) 5633

下水道の日 9月10日(木)

下水道は、お風呂や台所・トイレなど家庭などから出る汚水を下水処理場に集め、浄化して自然に帰す役割があります。

江津市では、現在下水道を整

情報ポケット
江津市役所
TEL (52) 2501

不燃物処理場の休日開場日

- ◎日時 9月27日(日) 午前9時～正午
- 事業系のごみは持ち込み不可。一般家庭の燃えないごみのみが対象で有料です。なお、金物類とその他プラ類に分別が必要です。事前連絡をお願いします。
- 島島の星クリーンセンター
TEL (52) 5321

動物愛護週間事業 動物愛護展

9月20日から26日は動物愛護週間です。

浜田保健所にやってきた犬や

猫の命は人と同じ『いのち』なのに…。その現状と適正飼育のパネル展示を行います。

◎日時 10月7日(水)～13日(火)

◎場所 ゆめタウン浜田1階

◎入場無料

●浜田保健所衛生指導課
TEL 0855 (29) 5558

◎期間 9月15日(火)～21日(月)

※9月15日(火)は「しまね花の郷」三瓶小豆原埋没林公園以外は休館します。

◎対象者 県内に在住し、年内に満65歳以上になる高齢者(昭和25年12月31日以前生まれ)

◎対象施設

- ①県立美術館(松江市)
- ②県立八雲立つ風土記の丘展示学習館(松江市)
- ③花ふれあい公園「しまね花の郷」(出雲市)
- ④県立古代出雲歴史博物館(出雲市)
- ⑤県立六道湖自然館ゴビウス(出雲市)
- ⑥県立三瓶自然館サヘル・三瓶小豆原埋没林公園(大田市)
- ⑦県立しまね海洋館アクアス
- ⑧県立石見美術館(益田市)

◎無料入館手続き 健康保険証や運転免許証の提示などにより

り、年齢を確認します。

※詳しくは各施設までお問い合わせください。

●健康医療対策課
(内線1249)

平成27年家計調査

総務省統計局(島根県)では、江津市内で家計調査を実施しています。

この調査は、調査票(家計簿など)を記入していただくことによって、国民生活における実態を家計収支の面から明らかにする統計調査です。

10月からは、都野津町で調査員の訪問が始まります。

調査員が世帯の名簿の作成や、家計簿の記入の依頼に伺いましたら、調査の趣旨をご理解いただき回答をお願いします。

●島根県統計調査課
生活消費グループ
TEL 0852 (22) 5072

狩猟免許試験と免許試験事前講習会

狩猟を行うには狩猟免許が必要です。狩猟免許試験の事前講習会および狩猟免許試験が次のとおり開催されます。

●試験事前講習会
◎日時 9月19日(土) 午前9時～午後3時30分

オレンジカフェエゴうつ(認知症カフェ)開設

認知症の人とその家族、認知症に不安のある人、誰もが気軽に集える場です。専門スタッフもいます。ゆつくりコーヒーなど飲みながら、認知症のことや医療・介護のこと、心配事などお気軽にご相談ください。

◎日時 9月12日(土)、26日(土) ※毎月第2・第4土曜日 午後1時30分～4時

◎場所 ワークくわの木江津事業所(森のレストラン隣)

◎対象 認知症の人とその家族、専門職などごなたでも

◎申込不要

◎参加費 100円(お茶代)

●健康医療対策課包括支援係
TEL (52) 7488

国民年金基金とは?

国民年金基金は、国民年金第1号被保険者の人が老齢基礎年金に上乗せして加入できる公的な年金制度です。毎月の掛金は加入時の年齢、性別、選択する給付の型と口数によって決まります。また、加入口数、給付の型によって、年金額や年金受取期間が決まります。

●島根県国民年金基金
TEL 0120 (65) 4192

司法書士・行政書士 木原 聖

木原司法書士事務所

- 登記(土地・建物)・会社、相続ほか全般)
- 裁判書類作成(訴訟・破産・調停・相続放棄ほか)
- 債務整理・簡裁民事・法律相談ほか
- 遺言・後見、相続財産、不在者等の財産管理

江津市都野津町1891(旧農協)
TEL 0855-53-4191

業務は司法書士法等、関係法令に定められた範囲に限ります。

好評 **ピオーネ狩り**

ご来園お待ちしております

〔開園時間〕
10:00 ~ 16:00

きんた農園 **ベリー**

〒697-0123 浜田市金城町七条イ735番地
TEL.FAX 0855-42-2515
(いっごいいちご)

ホームページ URL: http://berryne.com/

SKC 一般・産業廃棄物収集運搬(家庭・事業所)
排水管路清掃・管路つまり通し・貯水槽清掃

有限会社 **島根環境保全センター**

江津市和木町1148-65 TEL.0855-52-3991
FAX.0855-52-3973

法的トラブルで困ったときは…

取扱業務
・多重債務(サラ金等の支払にお困りの方)・離婚・相続・高齢者
・悪徳商法・不動産・交通事故
・刑事事件など法律に関するお悩みごと全般

相談料金
【相談料】30分:5,000円(税別)
・資力の乏しい方については、法律扶助制度により相談料は無料です。
※正式に事件の依頼をされるときは、別途 弁護士費用が発生いたします。

法テラス浜田法律事務所
浜田市浅井町1580番地
業務時間/平日9:00~17:00
TEL.050-3383-0026

募集

ふるさと特産品を募集します

江津市では、全国からふるさとづくり寄付(ふるさと納税)を募り、寄付者にはお礼として市の特産品を贈呈しています。より多くの江津の魅力を全国へ発信するため、贈呈する特産品を追加で募集します。

◎応募方法 申請書に必要事項を記入し、政策企画課までお申し込みください。詳細は市ホームページをご覧ください。

◎参加資格 江津市内に事業所を有する法人または個人

◎締切 9月18日(金)午後5時

◎審査会 9月29日(火)

※原則、審査会当日サンプル商品を提出していただきます。

◎政策企画課政策企画係
(内線1315)

市営住宅および県営住宅の入居者募集

◎募集団地
市営尾浜団地(後地町)、市営浅利旭団地(浅利町)、市営浅利曙団地(浅利町)、市営市山団地(桜江町市山)、市営養路団地(桜江町谷住郷)、市営谷

山陰自動車道祭

◎場所 江津市コミュニティセンター(桜江町川戸)

◎各学校吹奏楽部による華やぐ演奏、ランチタイムには出店もあります。参加無料です。

◎日時 9月23日(水・祝)
午前10時～午後3時

◎場所 道の駅サンビコ(ごうつ(一社) 江津青年会議所)
TEL(52) 1481

しまね映画祭 in(ごうつ)2015

◎開催日 9月23日(水)

◎場所 総合市民センター

◎料金(一日券)
・前売券 大人1000円
小・中学生500円
・当日券 大人1300円
小・中学生700円

◎チケット販売
グリーンモールインフォメーション、総合市民センター

◎上映作品

お知らせ

制度・相談

募集

催し

くらしの広場

住郷団地(桜江町谷住郷)、江津中央団地(江津町) 県営新星島団地(嘉久志町) 募集期間 9月14日(月)～30日(水)必着

◎抽選 10月下旬

◎入居予定 11月中旬

※募集団地は追加される場合があります。詳しくはお問い合わせいただくか公社ホームページでご確認ください。

※江津市定住促進住宅と島根県定住促進賃貸住宅(公社住宅)については、空家が生じた場合随時募集します。

◎島根県住居供給公社 浜田住宅管理事務所
TEL0855(25) 0535

島根県障がい者スポーツ大会 グラウンド・ゴルフ競技会 参加者募集

◎日時 11月1日(日)

◎場所 松江二エーススポーツ公園

◎申込締切 9月10日(木)厳守

◎参加者 身体・知的・精神障がい者(要件があります。詳細はお問い合わせください)

◎費用 参加費は市障害者スポーツ協会負担、別途弁当代700円。

◎手話・要約筆記などが必要な人はお早めにお申し込みください。送迎は「福祉号」を予定しています。

介護者教室開催

『へこソスの母に会いに行く』
午前10時～11時50分
『モンスター・ホテル』
午後1時30分～3時
『みんなの学校』
午後3時20分～5時10分

◎日時 9月23日(水)
午前10時～正午

◎場所 総合市民センター

◎映画名 『へこソスの母に会いに行く』

◎定員 160人

事前に申し込みが必要です。

◎健康医療対策課包括支援係
TEL(52) 7488

学生神楽祭 集え若者たちよ、神楽の風を吹かせよう

神楽を知らない、興味を持っていない学生にも神楽の魅力を知ってもらうため、石見神楽に熱心に取り組んでいる学生が集まり一大イベントを行います。

◎内容 音声データをパソコンに取り込んで編集し、視覚障がいの方が利用するデジタイズ図書などを作成します。

◎対象者 パソコンの簡単な操作ができる人で、受講後、録音図書などの編集ボランティアとして活動できる人

◎日時 10月16日(金)、23日(金) 30日(金) 11月6日(金)(4日間) 午後1時30分～4時

◎場所 いわみりる4階

◎受講料 無料

◎申込締切 10月16日(金)

(当日会場でも受け付けます)

◎島根県西部視聴覚障害者情報センター
TEL0855(24) 9334
FAX0855(24) 9335

視覚障がい者のための音声図書編集ボランティア募集

◎内容 各団体が20～30分の神楽パフォーマンスを行います

◎出演団体 石見智翠館高校吹奏楽部、江津高校神楽愛好会、島根県立大学石見神楽舞演社中、浜田商業高校郷土芸能部

◎日時 9月20日(日) 午後2時～6時

◎場所 島根県立大学 講堂

◎入場無料

◎島根県立大学 石見神楽サークル「舞演社中」
TEL080(6317) 9600

家庭に眠っている衣類を海外支援に活かしませんか?

NPO法人日本救援衣料センターの主催(江津市後援)による

江津市シルバー人材センター会員募集

あなたの豊かな知識と経験を社会のために活かしませんか。

◎業務内容
草刈り、せん定、日常のちょっとした仕事や短時間の業務

◎入会条件 市内在住の60歳以上の健康で、働く意欲のある人

◎入会説明会(筆記用具持参)
日時 9月17日(木) 午後1時30分

◎場所 総合市民センター2階 江津市シルバー人材センター
TEL(52) 1616

音楽フェスタ15 in(ごうつ)え

◎日時 9月21日(月・祝)
午前10時30分～午後3時30分

島根県立盲学校 オープンスクール開催

視覚に障がいのある人、学校・医療・労働機関の関係者、盲学校に関心のある人を対象にオープンスクールを開催します。

学校の概要説明や視覚障がい者への支援グッズの紹介、学校・寄宿舎見学などを行います。また、個別の相談にも応じます。

参加には、事前の申し込みが必要です。

◎日時 9月30日(水)
【午前】午前10時～午後0時40分
【午後】(希望者のみ参加) 午後1時30分～午後2時20分

◎場所 島根県立盲学校
(松江市西浜佐陀町468)

◎申込締切 9月4日(金)

◎島根県立盲学校(佐々木、辻井)
TEL0852(36) 8221
FAX0852(36) 8222

島根県立大学 海遊祭開催

例年とは一味違う16年目を迎える島根県立大学の学園祭には非で来場ください!

◎日時 10月11日(日)、12日(月・祝)

◎場所 県立大学浜田キャンパス 第15回海遊祭実行委員会
TEL090(8062) 3182
(月～金午前10時～午後6時)

ポリテクカレッジ島根 翔江祭(学園祭)・ものづくりフェスタ

地元の素材を生かした「江津グルメ」は翔江祭の名物となっています。今年も「ものづくり体験教室」を開催します。「ロボットであそぼう」は毎年大人気。特別ゲストには「島根県に

やました動物病院
TEL 0855-28-7177
〒697-0034 浜田市相生町4220

診療時間	月	火	水	木	金	土	日	祝日
9時～12時	○	○	○	○	○	○	○	○
15時～19時	○	○	○	○	○	○	○	○

診療対象:犬・ねこ・ウサギ
年中無休☆24時間受付 本社 0855-26-0650
江津市都野津町 江津会館 江の川ホール

ま心でご奉仕
うえの葬祭
自宅葬:会館葬:社葬:神式葬ほか

江津市都野津町 江津会館 TEL(0855) 54-3225 《約200席》
江津市浅利町(9号線沿) 江の川ホール TEL(0855) 54-1004 《約90席》

施設見学会 随時開催中!! 無料 昼食付

少人数から団体様までご要望に応じてお受けいたします。お気軽にお問い合わせください。

医療法人社団八千代会 八千代病院 広島県安芸高田市八千代町勝田 448	介護付有料老人ホーム メリィハウス八千代 広島県安芸高田市八千代町勝田 459	お申込み、お問合せ メリィハウスコールセンター 0120-65-3939
--	--	---

有料広告

有料広告

浜田養護学校 後期学校公開

浜田養護学校の教育や特別支援教育を理解してもらうため、学校公開を実施しています。ご来校をお待ちしています。

◎日時 9月28日(月) 午前9時45分～正午

◎場所 浜田養護学校
 ◎申込締切 9月18日(金)
 ◎申込方法 ファクシミリか電話で直接申し込んでください(浜田養護学校HPから申込用紙をダウンロードできます)。
 ◎入場無料
 ◎清水泉州 Tel(53)2275

ノルディック ウォーキング

スキーのスティックに似たポールをつけて歩くことで足の負担を軽くし、無理なく腕や肩などの筋肉も動かすことができます。ウォーキングです。浜田ライフセービングクラブの指導で楽しく一緒に歩いてみませんか？
 ◎開催日(少雨決行) 9月20日(日)、10月18日(日)
 ◎時間 午前10時～正午
 (公園内を約4km歩きます)

火災・救急・救助の件数 (7月末現在・江津消防署管内)

種別	月の件数	年間合計
火災	1	8
救急	117	706
救助	1	15

江津市の物価の動き (消費者友の会・物価調査係調べ)

品名	単位	平均
島根県産コシヒカリ	10kg	4,053円
LPGガス	10m ³	7,866円
砂糖 上白袋入	1kg	253円
鶏卵 Lサイズ	10個	252円
牛乳	1L	262円
灯油 (店頭価格)	18L	1,768円
ガソリン (レギュラー)	1L	148円

8月1日現在市内平均 (税込) 価格 ※特売は含みません。

ありがとうございます (7月31日受付分まで)

社会福祉事業へ寄付 (香典返し寄付)
 ▽渡津・甲山高久さん (故規子さん) ▽井沢・上杉徳男さん (故政子さん) ▽跡市・平川悦徳さん (故キヨカさん) ▽江津・吉村恵美子さん (故敏康さん) ▽渡津 (波積)・坂根義昭さん (故シズ子さん) ▽浜田市 (桜江)・山崎忠賢さん (故キミコさん) ▽黒松・原田佳子さん (故中前幸重さん) ▽浜田市 (二宮)・山藤英夫さん・(故カツヨさん) ▽浅利・坂根明さん (故吉喜さん) ▽大田市 (川平)・盆子原康さん (故光雄さん) ▽嘉久志・松村昭子さん (故秀昭さん) ▽波積・植松栄さん (故キミ子さん) ▽奈良県 (都治)・花田富次さん (故則子さん) ▽都治・笠井周平さん (故安子さん) ▽嘉久志 (松川)・森田保子さん (故坂根登美子さん) ▽千田・山藤貢さん・(故トモノさん) ▽敬川・大野俊彦さん (故哲さん)
 ※掲載をご了承ください。印刷上表記できない漢字は、常用漢字などに置き換えています。
 江津市社会福祉協議会 (Tel 52-2474)

ぐらしの広場 (無料相談・断酒会・納付・各種統計・寄付など)

9月の無料相談

人権相談 (登記相談含む)	
桜江会場	8日(火) 9:00～12:00 コミュニティセンター研修室
行政相談	
桜江会場	16日(水) 9:00～12:00 コミュニティセンター和室
消費生活相談	
日時	1日(火)、15日(火) 9:00～12:00
場所	市役所1階 市民相談室
交通事故相談	
日時	毎週水曜日 (祝休日を除く)
場所	浜田合同庁舎1階
備考	要予約 Tel.0855(29)5563 島根県交通事故相談所浜田相談室
こころの健康相談	
日時	9日(水) 14:00～16:00
場所	桜江保健センター
備考	要予約 Tel.0855(29)5550 浜田保健所
サポステ浜田 就労相談	
日時	不定 (相談者との調整)
場所	市役所1階 市民相談室
備考	要予約 Tel.0855(22)6830 しまね西部若者サポートステーション
ふれあい福祉センター総合相談所	
法律相談 (弁護士) ※要予約	10日(木) 13:00～15:00 市社会福祉協議会
一般相談 (江津会場) ※要予約	25日(金) 9:00～12:00 市社会福祉協議会
福祉相談 (担当職員)	(月)～(金)通年 ※祝日・年末年始は除く 市社会福祉協議会
備考	予約・問合せ Tel.(52)6710

9月の断酒会

江津保健センター	
開催日	3日・10日・24日 (いずれも木)
時間	19:00～21:00
桜江保健センター	
開催日	17日(木)
時間	19:00～21:00

◎佐々井勉 Tel.090(8715)8679
 ◎豊田康弘 Tel.080(1904)8154

市税などの納付・納付相談

夜間の納付・納付相談	
日時	24日(木)、25日(金) 17:15～19:30
場所	市役所1階保険年金課窓口
対象	①市税 (市県民税、固定資産税、軽自動車税) ②国民健康保険料

交通事故の発生状況 (7月末現在・江津警察署)

年別	件数		
	死者	傷者	その他
江津市	27年: 27	0	33
	26年: 23	0	25
	前年比: 4	0	8
県内	27年: 811	17	940
	26年: 877	14	1014
	前年比: -66	3	-74

人口・世帯数 (7月末現在)

種別	人数・世帯数	前月比
総人口	24,801	-6
男	11,484	+3
女	13,317	-9
世帯数	11,586	+6

市民生活課調べ

清水泉州 水墨画展

水墨画家・清水泉州の研鑽30年作品発表展示を行います。
 ◎日時 9月5日(土)～10日(木) 午前10時～午後5時
 (最終日は午後1時まで)
 ◎場所 都野津公民館
 ◎入場無料
 ◎清水泉州 Tel(53)2275

家庭犬のしつけ教室

愛犬と共に暮らす中での困りごとを解決しませんか。
 ◎日時 9月6日(日) (小雨決行) 午前10時～正午
 ◎場所 わんわん・ふれあい広場 (渡津町261号線上長田バス停前、看板あり)
 ◎参加費 300円
 ◎内容 警察犬訓練士による講義と実践。犬と一緒に出かけください。大型犬も歓迎です。
 ◎お問い合わせ 杉本 Tel(52)3672

(公社) 浜田法人会 特別講演会

度も特別講演会を開催します。どなたでもご聴講頂けます。
 ◎日時 10月20日(火) 午後2時30分～4時
 ◎場所 浜田ニューキャッスルホテル
 ◎講師 政治評論家 加藤 清隆 氏
 (「そこまで言って委員会NP」レギュラー出演中)
 演題 「今後の政治経済の行方」
 ◎聴講無料 (定員150人)
 ◎申込方法 FAXによる事前申し込みが必要です。なお、定員になり次第締め切ります。申込書は浜田法人会のホームページからダウンロードできます。
 ◎ (公社) 浜田法人会
 Tel.0855(23)8060
 Fax.0855(23)8061

アークス探検隊! 9月のイベント情報

アークス特別展 「島根征服!」
 おいしい魚大作戦!
 ◎開催日 開催中～9月23日(祝)
 ◎場所 アークス館内
 ◎しまねSuper大使吉田く

んと島根県観光キャラクター! まねっこが夢のコラボ! 県外でも有名なノドグロ・カレイ・アジの「どんちっち三魚」をはじめ、島根でとれる美味しい魚と、その美味しさの秘密、おすすめのお食べ方まで紹介します。
 アークスの体験スクール
 ☆日曜講座 「島根をほほ征服したので、世界にも手を伸ばしてみよう!」
 フィンランドとイギリスの料理を楽しみながら、楽しくおしゃべりしましょう。講師は出雲市フィンランド協会の人と、浜田市国際交流員さんです。
 ◎開催日 9月13日(日) 午前10時～正午
 ◎場所 アークス一階レクチャーホール
 ◎対象 どなたでも
 ◎定員 30名 (要事前申込)
 ◎参加費 500円
 ◎アークス体験スクールのお申し込みは ①電話で (午前9時～午後5時) ②アークスホームページの申込ページから
 定員になり次第、締め切ります。
 ◎しまね海洋館学習交流係
 Tel.0855(28)3614

各病院の処方せんを受け付けます! 各種クレジットが手数料なしでOK!!

ぐすりのファミリア 浜田駅前薬局

■営業時間 月～金 午前8:30～午後6:00
 定休日: 土曜日、日曜日、祝日

TEL.(0855) 22-1516 浜田市浅井町
 FAX.(0855) 22-1517 浜田駅2階

ぐすりのファミリア 江津薬局

■営業時間 月～金 午前9:00～午後6:00
 土曜日 午前9:00～午後1:00
 <定休日> 第2土曜日、日曜、祝日

TEL.(0855) 54-1052 江津市
 FAX.(0855) 52-3078 嘉久志町

ぐすりのファミリア 井廻医院

■営業時間 月～金 午前9:00～午後6:00
 土曜日 午前9:00～午後1:00
 <定休日> 日曜、祝日

TEL.(0855) 54-1052 江津市
 FAX.(0855) 52-3078 嘉久志町

JA指定 江津葬祭会館 自宅葬 寺院葬 集会所葬

0120-52-2354

江津市和木町1136番地35

Tel 0855-52-2234 Fax 0855-52-2236

図書館は市民の皆さまの本棚です

読んでみたい本が見つかり、近くの書店に置いてなかった場合、皆さんはどうしていますか？確実に手元に置いておきたい本だとすれば、書店やインターネットを通じて注文する人がほとんどでしょう。

でも、内容を確認してから買いたい時や、資料の一部が読めれば良いという時に、その都度購入するのは惜しい気もしますし、相応な出費にもなってしまいます。また、その時点で絶版となってしまう本も本だった場合、インターネット書店などで中古書販売されているものもありますが、プレミア的な価値が付き法外な値段となっていることも少なくありません。

そんな時こそ、どうか図書館の存在を思い出してください！江津市図書館は、全国の公共図書館へと繋がる窓口です。あなたが読んでみたい本を他館の蔵書からも検索し、取り寄せることができます。取り寄せ貸出にはある程度の時間や

費用がかかってしまうこともあります。費用がかかりますが、島根県内の図書館からの取り寄せに關しては、比較的好待たせせず（新着本など例外もあり）その上、送料無料で利用できます。

今年度のこれまでの取り寄せリクエスト実績では、9割以上が県内の図書館からの取り寄せで対応できています。また、リクエストされた本を新たに江津市図書館の蔵書として受け入れる購入での対応も随時行っており、毎月20冊程度を購入・受入しています。

ご活用になり、読書生活をますます充実させてください。さて、ここまで申し上げたように、図書館の本は市民全ての人のための財産です。できる限り長く利用者へ提供できるように、資料の取り扱いには注意をお願いします。当館でも写真のような破損資料が見つかることがあります。皆さんが読んだ時と同様に、未来の読者にも気持ち良く利用してもらいたため、お心遣いをお願いします。（資料を紛失・破損した場合、代金をいただくことがございます）

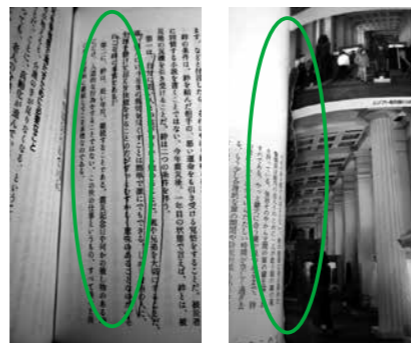

書き込み ページの切り取り

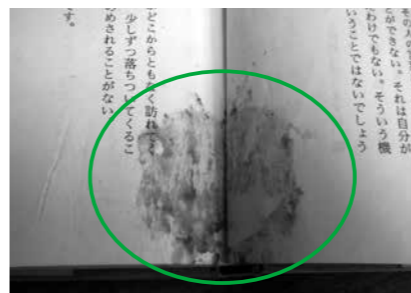

汚れ

イベント

かつと「としょ活」 ~おとなの図書館活動~

日時：9月17日（木）午後7時～

『果物・野菜の飾り切り』

一度はやってみたい飾り切り、本を参考にしながら一緒にチャレンジしましょう！

※持ち物は必要ありません

※当日、材料費代金をいただきます。

おでかけとしょかん（移動図書館）

日時：9月13日（日）午前10時～午後2時

「エコフェスタごうつ2015」

会場：中央公園第2体育館前

※初めて本を借りる場合は、新規登録が必要です。身分証明になるものを持ってお越しください。中学生以下の人は保護者の身分証明が必要です。

新着図書

『探偵の探偵』1～4 松岡 圭祐

『教団X』 中村 文則

『中島ハルコの恋愛相談室』 林 真理子

『服を買うなら、捨てなさい』 地曳いく子

『バケモノの子』(角川アニメ絵本) 細田 守

他多数

【休館日】毎週火曜日、月末日（1日、8日、15日、22日、29日、30日）

※休館中や早朝、夜間の返却には、返却ポストをご利用ください。必ず、備え付けの用紙にお名前などをご記入ください。大型絵本、CD、DVD、大型紙芝居の返却はカウンターでお願いします。



ごうつカレンダー 9月

日 Sun	月 Mon	火 Tue	水 Wed	木 Thu	金 Fri	土 Sat
		1 休館日 子宮頸がん検診 消費相談 (21)	2 乳幼児相談・離乳食教室 9:30～12:00 (谷住郷子育て支援センター) ※15日桜江保健センターの相談の振り替えです	3 休館日 断酒会 (21) 乳がん検診	4 第2回食育講座 「乳幼児期に大切にしたい食のこと」 (ファミリーサポートセンター研修会 子育てサポーター・ボランティア養成講座) 10:00～11:00	5 県学童軟式野球市予選
6 市長旗親善野球 地区学童軟式野球	7 子宮頸がん検診	8 休館日 子宮頸がん検診 人権相談 (21) 津宮小赤ちゃん登校日事前授業 (7)	9 こころの健康相談 (21) 1歳6カ月児健診 対象：平成26年2月～3月生まれ 13:00～ 津宮小赤ちゃん登校日第1回 (7)	10 休館日 断酒会 (21) 法律相談 (21) 乳がん検診 胃がん検診 (和木・嘉久志・江津)	11 おたのしみの日 「おりがみあそび」 10:00～12:00	12 パパママ学級 「妊娠中の経過と沐浴体験」 10:00～12:00 ※要予約
13 中国5県都市対抗軟式野球 バドミントン秋季大会 江津オープンミックスダブルス テニス パパとママと一緒にの憩いの日「そうめん流し」 9:30～12:30	14 子宮頸がん検診	15 休館日 消費相談 (21) 子宮頸がん検診	16 乳幼児相談 9:30～12:00 行政相談 (21) GG協会ふれあい大会 献血 (6)	17 休館日 断酒会 (21) 乳がん検診 乳児健診 対象：平成27年4月16日～6月16日生まれ 9:00～	18 「ミニミニ講演会」 (ファミリーサポートセンター研修会 子育てサポーター・ボランティア養成講座) 10:00～11:00	19 秋の彼岸市～23日まで 絵本の読みかたりの日 10:00～11:00 ごうつ食育の日
20 西日本学童軟式野球県予選 秋季市民ソフトテニス	21 休館日 休日開場日 (16) 音楽フェスタ '15in さくらえ (18) 県壮年軟式野球市予選	22 休館日 休日開場日 (16)	23 休館日	24 休館日 離乳食教室 対象：中期(7か月～8か月) 10:00～11:30 断酒会 (21) 乳がん検診 納付相談 (21) 17:15～19:30	25 おたのしみの日「お月見会」 10:00～11:30 一般相談 (21) 市老人連合会交流スポーツ大会 納付相談 (21) 17:15～19:30	26
27 休日開場日 (16) 県壮年軟式野球市予選 乳がん検診、胃がん検診	28 子宮頸がん検診 乳がん検診、胃がん検診	29 休館日 子宮頸がん検診	30 休館日 市中学駅伝競走大会 食事相談 (6)			

子育てサポートセンター サンプコごうつ 江津保健センター 桜江保健センター 社会福祉協議会 人権啓発センター 中央公園 総合市民センター じばさんセンター 役所前 市役所市民相談室 コミュニティセンター 公民館 島の星クリーンセンター エコクリーンセンター 済生会江津総合病院 江津市図書館 グリーンモール ※カッコ内の数字は、記事掲載ページ。

江津食 津彩

江津の郷土料理や
四季折々の旬の食材を手軽に楽しめる
レシピ集を作りました。
ふるさとの味をお楽しみください。



ごぼう入りさつま揚げ

良質なたんぱく源として、昔から日本人の健康を支えてきた魚介類。

旬の魚は体に欠かせない栄養素を豊富に含みます。特に青魚に多く含まれる EPA や DHA などは、適量食べることで、中性脂肪や悪玉コレステロールを減らし、血液をサラサラにしてくれます。脳細胞を活性化し記憶力の低下を改善する効果もあります。

今回の調理法のすり身は、子どもからお年寄りまでおいしく食べられます。ぜひこの機会に、魚料理に挑戦してみませんか。

【材料（4人分）】

アジ（すり身）240g▽しょうが少々▽にんじん 中 1/4 本▽ごぼう 1/2 本▽グリーンピース 大さじ 2・1/2▽卵 1/3 個▽しょう油 大さじ 1/2▽片栗粉 大さじ 2▽揚げ油 適量

【作り方】

- ① にんじん、ごぼうを粗みじんに切る。
- ② しょうがはすりおろして、汁を絞る。
- ③ 魚のすり身に①、②、グリーンピース、溶き卵、しょう油、片栗粉を入れて混ぜる。
- ④ ③を小判型にして、油で揚げる。

編集部だより

ある戦国武将が、畳2畳分もあるたくさんの貝を前にして、何枚あるか家来に聞きました。すると家来はみんな本当の数より多く答えたといっています。

数えていないものは、感覚で決めるほかありませんが、江津の現状は国勢調査でわかります。正確な結果を未来に活かしましょう。（坂根）

くもりだったとはいえ、ことしもビクニツクランは暑かった。雨上がりの日差しで、地面から熱気が上がってくるような環境でした。そんなときにありがたいのはエイドの氷水。手に少しかけたら、びっくりする冷たさでした。いつの日かランナーとして出場したら、ぜひ頭からかぶりたいです。（吉岐）

ごうつ防災メール
登録用バーコード



この広報紙は地球に優しい、石油をあまり使用しない植物油インクを使用しています

