

かわらばん7

江津の“今”と“未来”を伝える広報紙

2020
Vol.823

〔特集〕

夏こそ、エコ活。

〔主な内容〕

◎新型コロナウイルス感染症に関する
相談・支援

◎防災行政用無線の戸別受信機の更新

私たちもマイバッグを
使ってるよ



新型コロナウイルス感染症 相談・支援制度

特別定額給付金

期限までに申請を!

5月11日から世帯主宛てに申請書を郵送しています。
まだ申請していない人、申請書が届いていない人は問い
合わせ先までご連絡ください。

期限を過ぎると申請を受け付けることができません。

◎申請期限 **8月14日(金)** 消印有効

◎給付額 世帯構成員1人につき10万円

◎申請方法

世帯主宛てに郵送した申請書に必要事項を記入のう
え、必要書類を添付し、同封の返信用封筒にて郵送。

申 問 江津市特別定額給付金事業実施本部(政策企画
課内) TEL(52) 7925

国民年金保険料

■免除

◎対象世帯

令和2年2月以降の所得の状況からみて、当年中の
所得見込額が国民年金保険料免除基準相当になること
が見込まれる世帯

◎対象となる保険料 令和2年2月分から

申 問 保険年金課医療年金係 TEL(52) 7483

介護保険料

■減免

◎対象者

次の要件のいずれかに該当する65歳以上の人(第一
号被保険者)

①世帯の主たる生計維持者が死亡または重篤な傷病を
負った場合

②世帯の主たる生計維持者の事業収入などが前年の
10分の3以上減少することが見込まれる場合(ただ
し、減少が見込まれる所得以外の所得の前年の合計
額が400万円以下であること)

※対象者と世帯の主たる生計維持者は、住民票上同じ
世帯である必要があります。

◎対象となる保険料

納期限が令和2年2月から令和3年3月までの介
護保険料

申 問 浜田地区広域行政組合介護保険課

TEL0855(25) 1520

国民健康保険料

■減免

◎対象世帯

・主たる生計維持者が死亡または重篤な傷病を負った
世帯

・主たる生計維持者の事業収入などが前年の10分の3
以上減少する世帯(ただし、前年の合計所得金額が
1,000万円以下かつ減少する事業収入など以外の所得
の前年の合計が400万円以下の世帯)

◎対象となる保険料

令和2年2月分から令和3年3月分まで

■徴収猶予

◎猶予期間

1年間(猶予期間中の延滞金の全部または一部が免
除されます)

申 問 保険年金課国民健康保険係 TEL(52) 7937

市税(市民税・固定資産税・軽自動車税など)

■徴収猶予

◎猶予期間

1年間(その間の延滞金は免除)

◎対象者

次の要件に該当する納税者・特別徴収義務者

①令和2年2月1日以降の任意の期間(1カ月以上)に、
事業などに係る収入が前年同期に比べて概ね20%以
上減少していること

②一時に納付が困難であること

◎対象となる市税

令和2年2月1日から令和3年1月31日までに納期限
が到来する次の税目

- ・個人の市民税
- ・法人の市民税
- ・固定資産税
- ・軽自動車税(種別割) など

◎申請方法

指定の様式に必要事項をご記入のうえ、税務課収納
係へ提出する

※必要書類は市ホームページからダウン
ロードできます。

◎提出期限 各税目の納期限

申 問 税務課収納係 TEL(52) 7485



▲ホームページ

事業者向け支援

問商工観光課 TEL(52) 7494

江津市中小企業等持続化応援金

新型コロナウイルス感染症の拡大により大きな影響を受けた市内の事業者に対し、事業継続のために広く使える応援金を支給します。

対象

江津市内に本社のある法人または主たる事業のある個人事業者

給付要件

- ①事業により現に収入(売上)を得ており、今後も事業を継続する意思のあること。
 - ②令和2年1月から7月までの間で、新型コロナウイルス感染症の影響により、前年同月比で事業収入が20%以上減少した月があること。
 - ③不支給要件に該当しないこと。
- ※不支給要件は市ホームページでご確認ください。

給付額 最大 **20万円**

申請方法

①受付窓口で申請する(完全予約制)

◎受付場所

- ・江津商工会議所 TEL(52) 2268
- ・桜江町商工会 TEL(92) 1331
- ・江津民主商工会 TEL(53) 3807

◎受付時間

平日 午前9時30分~正午
午後1時30分~4時30分

②郵便で申請する

◎郵送先

江津地区:江津商工会議所
桜江地区:桜江町商工会

※封筒の表面に「持続化応援金」と朱書きしてください。

申請期限 **9月30日(水)**

江津市商業・サービス業 感染症対応支援事業費補助金

新型コロナウイルス感染症防止対策や新しい事業展開に取り組む市内中小事業者などを支援します。

交付対象

- ①本社を県内に有し、市内に店舗を有する法人
- ②市内に主たる事業所を有する個人

対象業種

小売業、宿泊業、飲食サービス業、生活関連サービス業、娯楽業、鉄道業、道路旅客運送業、水運業
※風俗営業等に属する一部の事業を除く

対象経費

◎対象経費

- ①感染防止にかかる経費(飛沫拡散防止設備導入、マスク購入など)
 - ②新事業展開にかかる経費(飲食店のテイクアウトなどへの対応、店舗改修、備品購入、新商品開発など)
- ※①と②の併用可

対象期間

令和2年4月7日以降に着手し、12月31日までに完了した事業

補助額 最大 **80万円**

(補助対象経費の5分の4以内)

申請期限 令和3年 **1月8日(金)**

江津市中小企業等持続化応援金ホームページ→



江津市商業・サービス業感染症対応支援事業費補助金ホームページ→



保健所の相談窓口が一本化されました

新型コロナウイルス感染症の健康相談に関し、保健所の相談窓口が一本化されました。

「しまね新型コロナウイルス感染症健康相談コールセンター」が基本的な情報提供と相談内容に応じた専門窓口の紹介をします。

しまね新型コロナウイルス感染症健康相談コールセンター

受付:午前8時30分から午後9時(土日・祝日も実施)
TEL0855(29) 5967

市の相談窓口(健康医療対策課)

受付:午前8時30分~午後5時15分(平日のみ)
TEL(52) 7935

始めよう新しい生活様式

新型コロナウイルス感染症に関する緊急事態宣言は解除されましたが、ウイルスへの対応は長丁場になるといわれています。

これからは日常生活と感染拡大防止対策を両立していかなければなりません。

感染拡大を防ぐため、市民の皆さん一人一人が日常生活のなかで「新しい生活様式」を心がけ、日常生活に取り入れてみませんか。

※「新しい生活様式」の実践例は、国の新型コロナウイルス感染症専門家会議からの提言を踏まえ、厚生労働省が具体的にイメージしたものです。



▲ホームページ

一人一人ができる基本的な感染対策



日常生活を営む上での基本的な生活様式



日常生活各場面別（実践例）



働き方の新しい形（実践例）

不当な差別や偏見のない社会へ

新型コロナウイルスの3つの顔を知りましょう

問 人権啓発センター TEL (52) 1018

新型コロナウイルス感染症は「病気」「不安」「差別」の3つの顔を持っています。これらが“負のスパイラル”（悪循環）としてつながることで、さらに感染の拡大につながっています。

第1の感染症は病気そのものですが、第2、第3の感染症は人の心に作用し、人と人との信頼関係や社会のつながりを壊してしまいます。正しく知って、正しく対処しましょう。

病気が不安を呼び、不安が差別を生み、差別が更なる病気の拡散につながります。

新型コロナウイルスがもたらす影響を知り、私たちがすべき行動を今一度考えてみませんか。

第2の感染症は、不安と恐れ

わからないことが多いため、私たちは強い不安や恐れを感じ、振り回されてしまうことがあります。

一息入れながら今の状況を整理してみましょ。また、この情報は正しいのか考えましょ。

第3の感染症は、嫌悪・偏見・差別

不安や恐れは、人間の生き延びようとする本能を刺激します。そしてウイルス感染に関わる人や対象を日常生活から遠ざけたり、差別するなど、人と人との信頼関係や社会のつながりが壊されてしまいます。

確かな情報を持ち、差別的な行動に同調しないようにしましょ。

(出典：日本赤十字社)

人権に関する相談窓口

いじめや嫌がらせ、差別など人権について困ったことがあれば、一人で悩まずに相談してください。

【電話受付時間】

平日 午前8時30分～午後5時15分

◎みんなの人権110番

様々な人権問題に関する相談
TEL0570(003) 110

◎子どもの人権110番

いじめ・虐待(ぎゃくたい)など子どもの人権相談
TEL0120(007) 110

◎女性の人権ホットライン

セクハラ・家庭内暴力など女性の人権相談
TEL0570(070) 810

◎インターネット受付

様々な人権問題に関するインターネット相談
<https://www.jinken.go.jp/>

◎DV相談ナビ

配偶者からの暴力(DV)被害者のための電話相談窓口

ここにでんわ
TEL0570(0) 55210

◎DV相談+(プラス)※24時間受付

新型コロナウイルス感染拡大を原因に、生活不安やストレスからDVなどの増加や深刻化に対応するための相談窓口

つなぐはやく
TEL0120(279) 889

法務省人権
擁護局
ホームページ



内閣府男女
共同参画局
ホームページ



夏こそ、エコ活。

今、地球規模で問題となっている地球温暖化。

私たちの生活や自然環境を守るため、市では家庭で取り組める環境活動を推進しています。

一人一人ができることから、環境を守るための取り組みをはじめませんか。

■市民生活課生活環境係 TEL (52) 7936

レジ袋削減にご協力ください

法律の改正により、7月1日から全国一律でプラスチック製買物袋（レジ袋）の有料化が義務付けられます。

これからは、市内全ての小売業者のレジ袋が有料となります（環境性能が認められているものを除く）。

本市では、平成24年2月から46事業所が参加してレジ袋の無料配布を中止し、レジ袋削減に努めています。併せて、マイバッグ推進や緑のカーテン普及など、エコ活動の推進にも取り組んでいます。

プラスチックは成形しやすく、軽くて丈夫なため、あらゆる分野で私たちの生活に浸透しています。

一方で、海洋プラスチックごみ問題を含めた環境問題が深刻さを増しています。

環境問題解決に向けできること、その一つが「レジ袋削減」です。

マイバッグを持ち歩くなど、できることから環境問題解決の一步を踏み出してみませんか。

[レジ袋有料化お問い合わせ窓口]

消費者向け

☎ 0570-080180

事業者向け

☎ 0570-000930

経済産業省レジ袋
有料化に関する
ホームページ



マイバッグは清潔に！

感染症などを予防するためにも、マイバッグは清潔に保つことが大切です。

洗える素材であれば洗濯したり、食卓用のウェットシートなどの紙類で拭いて乾かしたり、定期的にお手入れしましょう。

数字で見る 江津市のごみの状況

毎日の生活から出てくるごみ。市内で排出されるごみの量は、一体どれくらいでしょうか。

具体的な数字で見てください。

(資料：市民生活課)

ごみ全体のうち資源ごみとして排出された割合は、

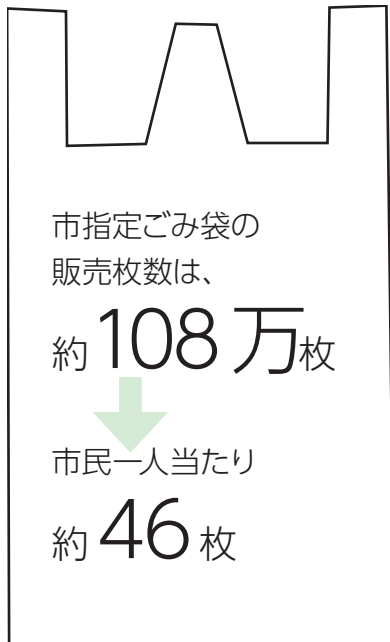
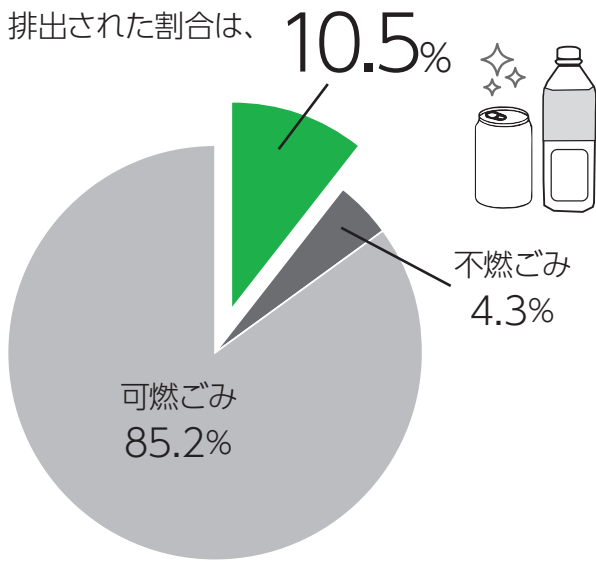

ごみの排出量は、

年間約 **7,565**トン

ジェット機の重量に例えると

約 **50**機分

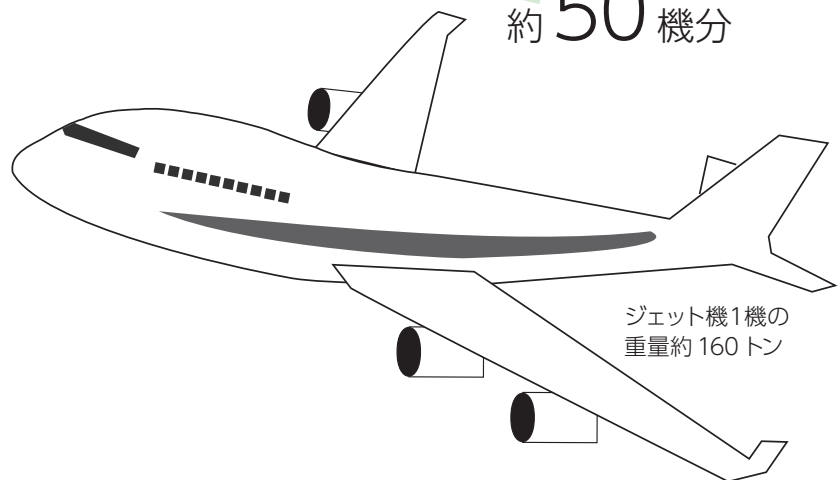

令和元年度のマイバッグ
持参率は、

約 **88.1**%

一人が1日に出すごみの量は

約 **882**g

牛乳パックの重さに例えると

約 **1**個分

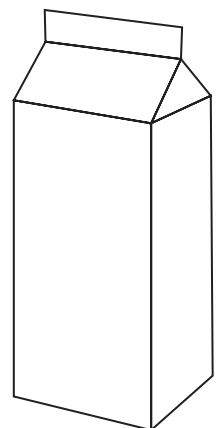

江津市レジ袋削減キャラクター
エコさん

海洋汚染問題

近年、プラスチックごみ
が川や海へ流れていく
ことによる海洋汚染が問題視
されています。

日本海に面している本市の
海岸にも、ペットボトルや発
泡スチロールなど、多くの漂
着ごみが流れ着きます。

海岸の景観を損うだけでな
く、海の生き物に絡みついて
傷ついたり、海の生き物が
誤って食べて死に至ってしま
うなど、海洋の環境や生態系
に影響を与えることが懸念さ
れています。

このため、使い捨てプラス
チックの使用削減と適正な処
理が私たちの急務となってい
ます。

浅利海岸に流れ着いたプラスチックごみの一部。
駐車場には、ボランティアや地域の人が集めたご
みが山のように積んでありました。

地球にやさしい暮らしを目指して

昨年10月にじばさんセンターで環境について講演した、しまね環境アドバイザーの常國文江さん。海洋プラスチック問題などの講演や3R体験活動など、環境に関する活動をしています。

世界で注目されている海洋プラスチック問題について聞きました。



NPO法人 コアラッチ
理事長 常國 文江さん

Q 海洋プラスチックごみとは？

自然に還らないプラスチックが大量に海岸に漂着したり、海に漂っているものです。

海を汚染するだけでなく、そこに住む魚や貝などの生き物にも影響を与えています。

ペットボトルや食品トレーなどは、ポイ捨てされたり風や雨、災害などで海へ流出します。

Q マイクロプラスチックとは？

プラスチックは微生物などによって分解されません。風や波、紫外線などによって砕け、小さな粒子となった5mm以下のものをマイクロプラスチックといいます。

Q 人体への影響は？

マイクロプラスチックを体内に蓄積した魚などを食べた人間は、マイクロプラスチックやそれに付着した有害物質が体内に蓄積します。

水俣病でもわかるように、有害物質が人体に溜まっていくことは、恐ろしいことです。

Q 私たちにできること

使い捨てのものは使わないようにします。例えば何度も使えるマイバッグ、マイボトルを使ってください。物を買う時、使う時は「土に還るもの」をものさしにしてみてください。

一人一人の選択が社会を地球を変えます！

未来の江津のために

海岸に流れ着いたごみ拾いなどの活動をしている本田利行さん。

昨年、40年ぶりに江津市にUターンしました。

生まれ育った江津の自然を大切にしたいという思いから月に1度、海岸沿いのごみ拾いを行っています。

その活動について聞きました。



本田 利行さん(江津町)

Q どんな活動をしていますか？

昨年9月から月に1回、嘉久志町から渡津町の海岸のごみ拾いを行っています。

朝7時から30分程度のごみ拾いと会話を楽しんでいます。

Q 何人で活動していますか？

だいたい3〜5人が集まります。平均年齢は70歳を超えています。

Q 始めたきっかけは？

趣味の魚釣りに出かけた時にごみの多さに気づきました。ふるさと江津の自然を大切にしたいという思いでごみ拾いを始めました。

Q どんなごみが多いですか？

発泡スチロールやペットボトル、釣り道具やエサなどのパッケージです。

流れ着いたごみが多く、あっという間にごみ袋がいっぱいになります。

Q 今後取り組みたいことは？

市内小中学校と連携した活動をしたいです。また、ごみ拾いのボランティア活動をしている人と一緒にごみ拾いをしてきれいな海のある町にしたいです。

Action 01

ごみを正しく分別しよう

持続可能な環境型社会づくり

本市では、ペットボトルなどの分別収集促進のため、市役所前に「リサイクルステーション」を設置するなど、循環型社会の形成へ向けた取り組みを進めています。「循環型社会」とは、新たな資源採取を減らし、資源の最大限の有効利用や再生利用を図り、廃棄されるものを最小限とする社会のことです。

市民・事業者・行政が一体となって、ごみの削減や再資源化などへの取り組みを進めていくことが必要です。

3Rの必要性

3R（スリーアール）の順番を意識して、自分たちで考え、自分たちで行動することが重要です。

3Rへの取り組みは、限りある資源の有効活用とごみの減量化が図られ、地球温暖化の防止にもつながっています。

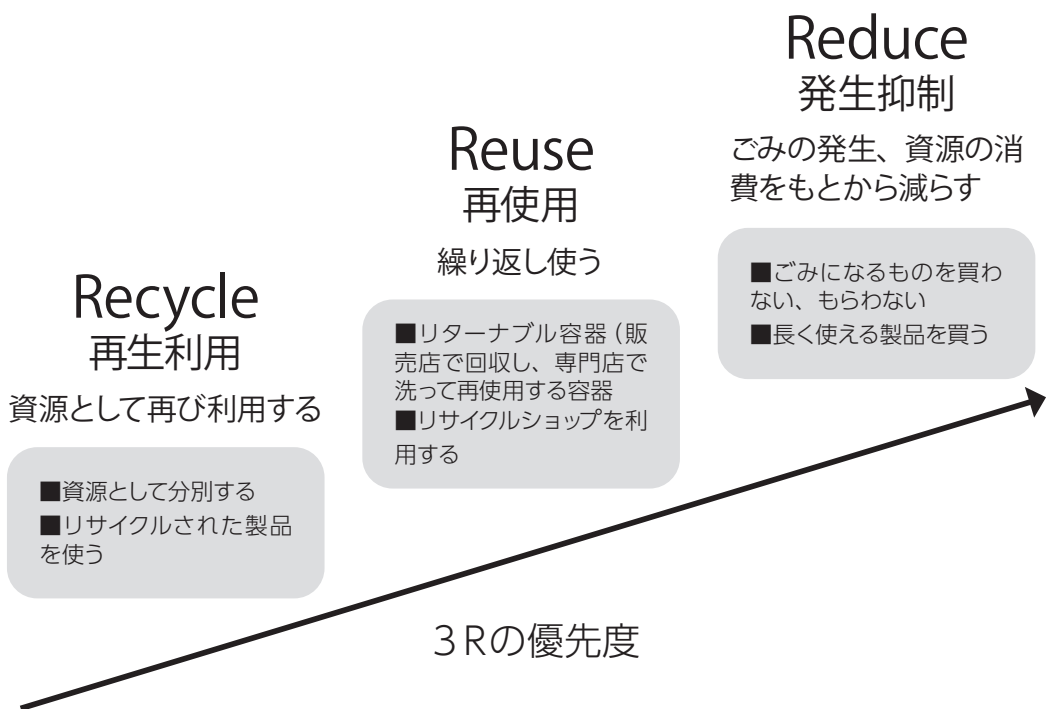

Interview

企業のエコ活

生産者と一緒にエコ活動

株式会社キヌヤ二宮店
店長 小川 聖司さん



県西部を中心に店舗を展開しているスーパーストアキヌヤでは、エコバッグの推進や使用済みトレイの回収、地産地消、食品ロスを減らすなど環境に配慮した取り組みを積極的に行っています。

全店舗、入ってすぐのところ「地のもん広場」という地元産の野菜などのコーナーを配置しています。

お知らせ

江津市エコライフカレンダーに 掲載する写真を募集します

今年度のエコライフカレンダーは、「江津の守りたい海、山、川、自然、生き物」をテーマに写真を募集します

◎テーマ

江津の守りたい海、山、川、自然、生き物

◎応募資格

江津市在住の人（年齢は問いません）

◎応募方法 メールで提出

本文に必要事項を入力し、写真データと一緒に送信してください。出力紙による応募は受付ができません。

◎応募規定

・写真は横型
・作品は50MB以内

※詳しくは市ホームページで確認ください。

◎参加費 無料

◎締切 9月25日(金)

午後5時メール必着
※締め切りを過ぎた後の辞退や写真の変更はできません。

◎選定点数

12または13作品（表紙＋12月分）

◎発表

選定された作品の発表は、10月下旬に市ホームページへ掲載します。

◎その他

掲載作品に選ばれた人には、3000円分の図書カードを贈呈します。また、応募した全員にエコグッズを贈呈します。

◎問い合わせ先

江津市地球温暖化対策推進協議会事務局（市民生活課生活環境係）
TEL (52) 7936

✉ seikatsu-kankyo@city.gotsu.lg.jp



▲ホームページ

Interview

市民のエコ活

私も3Rに取り組んでいます

原田 ミヤ子さん（桜江町）



できるだけごみを出さないようにしています。

生ごみは、ダンボールコンポストで堆肥化。少量の野菜くずやお茶がらは、天日干しで乾燥させてから、自宅前の家庭菜園の土に混ぜます。

また、食べ残すほどの食事を作らないように気を付けています。

最近は地域の人と一緒に、ペットボトルの蓋を集めるエコキャップ運動やEM菌を使った水質浄化活動を行っています。

10年ほど前から、地域経済の活性化と環境問題への取り組みとして、地元の野菜や加工品などを取り扱う割合を増やしています。輸送距離を短くすることで、輸送に使う燃料や二酸化炭素の排出削減効果が期待できます。

また、生産者からアドバイスをもらいながら、旬のものを旬のうちに消費者へ届けられるようにしています。

朝採った野菜がその日のうちに店内に並ぶこともありま

す。

新鮮な野菜や魚を取り扱うことは、食品ロスを減らすことにつながると考えています。

最近レジ打ちをしている時に感じるのが、マイバッグやマイカゴを利用する人が増えたことです。

特に、仕事帰りに買い物にいられた男性のお客さんの、マイバッグ利用率が高くなったと感じています。

レジ袋有料化だけが理由ではなく、環境問題への意識の高まりが行動に表れていると思っています。

01 緑のカーテンでクールダウン

ゴーヤやアサガオ、ヘチマなどのつる性植物を、窓の外や壁面に張ったネットなどに這わせて、カーテンのように覆ったものを「緑のカーテン」といいます。

この葉っぱでできた自然のカーテンは、見た目にも涼しく、窓から入り込む夏の強い日射しを和らげ、室内の温度上昇を抑えてくれます。そのため、エアコンの使用を抑えることができ、地球温暖化防止に大変効果的です。



エコな暑さ対策



02 野菜でクールダウン

暑い夏に旬を迎える夏野菜。疲労回復や食欲増進などの作用を持つ栄養成分と、水分を多く含んでいます。

旬の野菜を食べて暑い夏を乗り切りましょう。

◎100g中に含まれる水分量

きゅうり：95.4cc

ゴーヤ：94.4cc

トマト：94.0cc

※へたなどを除いた食べられる部分の水分量

Interview

江津市地球温暖化対策推進協議会は、平成21年9月に市民、事業者、行政により設立した組織です。地球温暖化対策の一環として、レジ袋削減、マイバッグの利用促進、ダンボールコンポストによるごみの減量化、緑のカーテンの普及、エコライフカレンダーの作成などの活動をしています。子どもたちにも環境について

誰でもできる地球温暖化対策

江津市地球温暖化対策推進協議会
会長

村川 立美さん

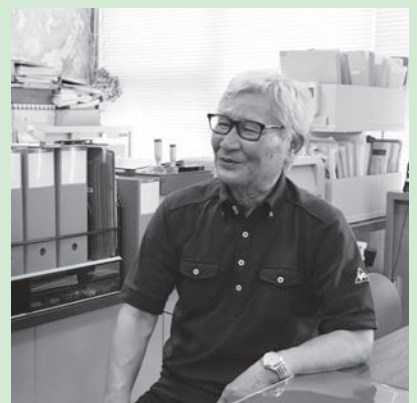

03 エアコンを賢く使って 暑い夏を省エネで

まずは掃除

エアコンが汚れていると、エアコンの効きが悪くなります。

エアコン本体のフィルターやファンなどにホコリが溜まっているケースがほとんどです。

取扱説明書などを確認して掃除しましょう。

室外機の注意点

室外機は部屋の中の空気から奪った熱を、部屋の外に出します。室外機の周辺に物を置くと、外に出した熱がまた吸い込まれてしまいます。

室外機の上や周辺には物を置かず、風通しを良くしましょう。

室内の温度を上げない工夫

カーテンやブラインドを利用して日光をさえぎることで、室温の上昇を防ぐことができます。

緑のカーテンも室内の温度の上昇を抑えてくれます。

温度設定

環境省が推奨する、エアコン冷房時の室内温度の目安は28℃です。

ただし、28℃はあくまでも目安の数値で、冷房時の外気温や湿度、室内にいる人の体調などを考慮しながら設定してください。

エアコンと一緒に扇風機

扇風機やサーキュレーターを併用することで室内の空気を循環させ、効果的に冷やすことができます。

ちょっとした工夫でエアコンに頼りすぎず、地球にもお財布にも優しく夏を過ごしましょう。

市民生活課生活環境係
今浦 綾香



28℃はエアコンの設定温度ではありません。室内の温度を温度計などで確認し、エアコンの設定温度を調整してください!

考えてもらうため、エコライフカレンダーに掲載するための標語の募集を行っています。

誰でもできる地球温暖化対策として、▽レジ袋を使わずマイバッグを持参する▽ペットボトルなどのプラスチックごみを減らす▽ごみの減量化などを意識し、実践してほしいと思います。

平成30年度からプラスチックごみが燃やせるごみに変更になりました。その結果、可燃ごみが増え、資源ごみが減っています。

今後、市民の皆さんには再度ごみの減量化を意識してもらうための活動を行っていききたいと思っています。

地球温暖化による気候の変動は、私たちの生活に様々な影響を与えています。

家で過ごす時間が多くなっているとあります。おうち時間にごみや環境について考えてみてはいかがでしょうか。



私がマイバッグ
になったよ



江津市レジ袋削減キャラクター
エーコさん

7月7日はクールアースデー
です。

家庭や職場において地球環境
の大切さを再確認し、それぞ
れができる地球温暖化対策の取
組を推進するための日です。

豊かな江津の自然環境を次世
代に引き継ぐため、地球温暖化
防止と循環型社会の構築が必要
となります。

一人一人がエコ活動を意識し、
できることからコツコツと取り
組んでみませんか。

写真は昨年11月、桜江いきいき祭りで江津市地球温暖化対策推進協議会が企画したオリジナルエコバッグ作りの様子。

バッグに描かれた江津の自然と江津市レジ袋削減キャラクター「エーコさん」のイラストを、参加者が思い思いの色使いで仕上げていました。

自分で作ったオリジナルエコバッグは、レジ袋削減と環境問題に対する意識を高めます。

このエコバッグは、レジ袋有料化による収益金として、株式会社キヌヤからいただいた寄付金で製作したものです。



エコ活動で地球も 自分も笑顔になろう

[シリーズ] 病気に負けない体づくり

夏を乗り切る、 水分補給

今月号から、病気になる体になるための自己健康管理について連載します。第1回は「水分摂取」です。

健康医療対策課健康増進係 TEL (52) 7935

健康づくりは1杯の水から

夏本番が近づき、注意が必要なのが「脱水」。今年はマスクの着用や外出の自粛により、熱中症の危険性が例年以上に高まっています。

熱中症、脳梗塞、心筋梗塞などのさまざまな健康障害は、体の水分不足が大きな危険要因です。健康のために、正しい水分補給を心がけましょう。

私たちの体は、成人で体重の約

60%が水分でできています。水は生命活動を維持するのに必要不可欠で、栄養素や代謝物の運搬、体温調節の役割を果たしています。

人間の体は、普通に生活しているだけでも、1日に約2.5ℓの水分が尿や便、汗で失われています。そのため、1日の排出量と同じ約2.5ℓの水分を補う必要があります。食事中に含まれている水分を除くと、約1.5ℓが水分補給として必要といわれています。

正しい水分補給

喉の渇きはすでに脱水が始まっている合図。水分を摂取しても、体全体に浸透するまで約20分かかるといわれています。体内の水分が不足すると、血液がドロドロになり、脳梗塞や心筋梗塞を起こしやすくなります。

喉の渇きを感じる前に、こまめに水分を摂りましょう。

水分補給のポイント

早めに&こまめに

今より2杯
多く水を
飲みましょう

1日に必要な水分摂取量

1.5ℓ~2.0ℓ

※心臓や腎臓の病気で水分制限がある人は主治医に確認を。

・コップ1杯(150~200ml)の水を1日6~8回に分けて飲む。

・就寝前、起床後、入浴後には必ずコップ1杯!

・水分補給は常温の飲み物で。

・飲酒時は、お酒と同量の水を飲む。

・多量の汗をかいたときには、塩分(ナトリウム)も一緒に摂る。

※高血圧の人は、塩分の補給は控えめに。

マスク着用時の注意点

- ・マスク着用時は喉が渇いてなくても水分補給。
- ・周囲の人と十分な距離(2メートル以上)を確保できる場合は、マスクをはずして休憩する。

子育てサポート 7月のイベント一覧

子育てサポートセンターや支援センター・支援室の実施するイベントや取り組みなどをお知らせします。

イベントの予約やお問い合わせは、下記の各施設までお問い合わせください。
子育てサポートセンターホームページからも確認できます。

ホームページ
はこちら↓



子育てサポートセンター NPO法人ちやいるどりーむ TEL (52)0569
 のぞみ子育て支援センター TEL (52)7888 谷住郷子育て支援センター TEL (92)0338
 あさり子育て支援センター TEL (55)1024 うさぎ山子育て支援室 TEL (54)1425

開催日	時間	会場	内容	予約
1日(水)	午前9時30分～11時30分	谷住郷	乳幼児健康相談・離乳食教室	
	午前11時～正午	あさり	わくわくランチ「園の食事」	○
2日(木)	午前10時～	のぞみ	マザーズひろば「バランスボール体験①」	○
7日(火)	午前10時～	のぞみ	おたのしみひろば「七夕会」	○
9日(木)	午前9時30分～11時	あさり	スマイルデー「エコ洗剤作り」	○
	午前10時～	のぞみ	マザーズひろば「バランスボール体験②」	○
10日(金)	午前10時～11時	サポートセンター	おたのしみの日「プール」	○
11日(土)	午前10時～正午	サポートセンター	産前教室～育児レッスン～「赤ちゃんのお世話」	○
14日(火)	午前9時30分～11時	さくら	さくらこども園の日「うちわ作り」	○
15日(水)	午前9時30分～11時30分	サポートセンター	乳幼児健康相談・おっぱい相談	
	午前10時～	のぞみ	お誕生会「3月・4月生まれのお友達」	○
16日(木)	午前9時30分～11時	谷住郷	すくすくランド「プールあそび」	○
	午前10時～11時	うさぎ山	びよんびよん「プールあそび」	○
17日(金)	午前10時～11時	サポートセンター	おたのしみの日「大型絵本」	○
22日(水)	午前9時30分～11時	谷住郷	すくすくランド「プール遊び」	○
	午前9時30分～11時30分	うさぎ山	びよんびよん「泥んこあそび」	○
	午前10時～	のぞみ	お誕生会「5月・6月生まれのお友達」	○
	午前10時～正午	サポートセンター	離乳食教室(中期7～8カ月・後期9～11カ月児)	○
29日(水)	午前9時30分～11時	谷住郷	すくすくランド「プール遊び」	○
	午前10時～	のぞみ	お誕生会「7月生まれのお友達」	○
30日(木)	午前9時30分～11時	あさり	わくわく誕生会「絵の具遊び」	○
31日(金)	午前10時～11時	サポートセンター	おたのしみの日「プール」	○

(注) 新型コロナウイルス感染症の予防のため、基本的に予約制で開催します。予約は変更する場合があります。詳しくはホームページをご確認ください。

江津健康ダイヤル24 (24時間年中無休 通話料・相談料無料) ☎0120-502-564

防災行政用無線の戸別受信機を更新します

国土総務課防災係 TEL(52) 7927

防災行政用無線は、現在利用しているアナログ波からデジタル波へ移行します。

戸別受信機（屋内用のラジオ型受信機）の交換作業・新規申込についてお知らせします。

すでに戸別受信機を持っている人

戸別受信機を無償で交換します。無線の電波がデジタル波に変わることで、新たにアンテナを設置したり、撤去する場合があります。その場合の費用も無償です。7月初旬ごろに現在の利用者へ送付する文書をご確認ください。

新規申込の人

7月1日から申し込みを受け付けます（地区によっては申し込みから設置までお時間をいただく場合があります）。

◎申込方法

広報7月号に折り込んである申込書に記入のうえ、お申し込みください。

◎費用 1万4千円

◎費用の軽減

避難に時間を要する人や避難を支援する人が、より情報を受けやすくするため、次の人は9千円で設置できます。

①75歳以上の高齢者のみの世帯の

人

②要介護3以上の認定を受けている人

③身体障害者手帳1級または2級の交付を受けている人

④療育手帳Aまたは精神障害者保健福祉手帳1級の交付を受けている人

⑤避難行動要支援者名簿に登録されている要支援者および地域支援者

⑥無料で設置できる人や団体、施設

⑦国や県、公共団体など

⑧医療機関や社会福祉法人（保育所、放課後児童クラブ含む）

⑨生活保護世帯

⑩緊急通報システム設置世帯

⑤公共的団体など（自治会、避難施設など）

災害時に役立つ
防災行政用無線



戸別受信機の新しい機能

・停電時に一定時間LEDライトが点灯します。
・録音機能により、最大60分、120件の放送を聴き直すことができます。

マンホールカードを配布します

町で見かけるマンホールの蓋は、ご当地ならではのデザインで、路上を飾る文化として全国で関心

を集めています。

マンホールカードは、下水道への関心の入口として、すでに関心のある人には、蓋の先にある下水道の大切さをより深く理解してもらうことを目的に誕生しました。

全国発行第12弾として、江津市もマンホールカードを発行します。

◎配布場所

江津市観光協会（パレットことうつ内）

◎配布時間 午前9時～午後5時

※火曜日と年末年始は定休日のため配布しません。

◎配布方法

江津市観光協会の窓口で、交付申請書をご記入ください。一人一枚の

交付です。郵送での発行や予約取り置きなどには対応しません。

◎費用 無料

◎新型コロナウイルスの対応

発熱やかぜ症状のある人は来館をご遠慮ください。入館の際は、入口にある手指消毒液をご利用ください。また、マスクの着用にご協力ください。



江津の魅力的なマンホールがカードに!

国民年金保険料の免除制度

■ 浜田年金事務所 TEL 0855 (22) 0670
 保険年金課医療年金係 TEL (52) 7483

新型コロナウイルス感染症の影響により収入が減少した場合も免除の申請ができます

収入の減少や失業などにより、国民年金保険料を納めることができないう場合は、保険料が全額また

は一部免除される制度があります。免除制度は保険料の未納を防ぎ、将来の年金受給資格を確保します。

免除を受けるには、申請が必要です。保険年金課医療年金係に書類を提出してください。郵送によ

る手続きも可能です。
 ◎申請に必要な書類
 年金手帳、印鑑、失業が確認できる雇用保険受給資格者証など

◎申請期間
 申請月の2年1カ月前の月分まで免除申請ができます。

令和2年7月分から令和3年6月分までの免除申請は、7月1日から受け付けます。

◎備考
 免除の審査は申請する期間の前年所得について審査するため、免除されない場合もあります。

介護保険

介護保険負担限度額認定証を更新します

有効期限が7月31日までの介護保険負担限度額認定証をお持ちの人に更新手続のお知らせを送付しています。対象の人は手続きをしてください。郵送による申請もできます。

◎対象

介護保険施設に入所中の入またはショートステイを利用する人で、世帯全員（配偶者は世帯分離していても同一世帯とみなします）が市町村民税非課税かつ預貯金などが単身で1000万円、夫婦で合計2000万円以下の人
 ※介護保険施設とは、特別養護老

人ホーム・介護老人保健施設・介護療養型医療施設・介護医療院のこと。

◎手続きに必要な書類など

・本人および配偶者の所有する全ての預貯金通帳などの写し（直近2カ月の履歴がわかるもの）
 ・認印
 ・申請書

・個人番号および本人確認ができるもの

◎提出期限 7月31日(金)

◎申請窓口
 ・高齢者障がい者福祉課高齢者福祉係
 ・桜江支所

介護保険負担割合証を交付します

介護保険サービスなどの利用者負担割合について、前年の所得により1割から3割の負担割合を決定し、7月に交付します。

適用期間は8月から1年間で、要支援・要介護認定を受けている人、総合事業の対象となっている人全員に、負担割合を記載した「介護保険負担割合証」を送付します。

介護サービスなどを利用する際は、介護保険被保険者証と一緒に介護保険負担割合証をサービス提供事業者提示してください。

65歳以上（第1号被保険者）の負担割合

利用者負担の判定の基準		負担割合
本人の合計所得金額が220万円以上の人	年金収入額+その他の合計所得額が単身世帯は340万円以上、2人以上の世帯は463万円以上	3割
上記に該当しない人で本人の合計所得金額が160万円以上の人	年金収入額+その他の合計所得額が単身世帯は280万円以上、2人以上の世帯は346万円以上	2割
上記以外の人		1割

注1) 「年金収入額+その他の合計所得額」には、本人も含めた同一世帯にいる65歳以上の人を判定の基準とします。
 注2) 65歳未満の第2号被保険者の負担割合は一律1割負担です。

■ 浜田地区広域行政組合介護保険課 TEL 0855 (25) 1520

後期高齢者医療

令和2年度分から保険料が変わります

令和2年度・3年度の保険料率が次のとおり改定されました。

7月中旬に令和2年度保険料の決定通知をお送りします。

◎令和2年度、3年度の保険料率
・均等割額 5万6400円
(7200円増)

・所得割率 9.55%
(1.3ポイント増)

◎増加の要因
①一人当たりの医療費が毎年伸びる見込みであること。

②医療費のうち、被保険者が保険料で負担する割合を、少子高齢化に伴い国が引き上げたこと。

軽減制度が一部変わります

世帯の所得に応じた均等割額の軽減割合が、令和元年度から段階的に見直されています。

◎対象者

①世帯の所得金額[※]が33万円以下

【令和元年度まで】 8.5割軽減

【令和2年度】 7.75割軽減

【令和3年度】 7割軽減

②世帯の所得金額[※]が33万円以下で被保険者全員の年金収入が

80万円以下

【令和元年度まで】 8割軽減

【令和2、3年度】 7割軽減

※世帯主と、同じ世帯の被保険者全員の総所得金額などのこと。

③被用者保険の扶養者だった人
後期高齢者医療制度加入の前日まで、健康保険組合や共済組合などの医療保険の被扶養者だった人は、所得割がかかりません。均等割額は、資格取得後2年を経過する月まで5割軽減されます。

新しい保険証を郵送します
8月からピンク色の保険証になります。7月中に特定郵便で郵送します。

新しい保険証を郵送します
8月からピンク色の保険証になります。7月中に特定郵便で郵送します。

新しい保険証は
ピンク色が目印

後期高齢者医療被保険者証	
有効期限 令和 3年 7月31日 交付年月日 令和 2年 8月 1日	
被保険者番号	99999999
被住所	広城市広域町サンプル番地
氏名	広域 一郎 男
生年月日	昭和 8年 4月 1日
資格取得年月日	平成20年 4月 1日
発効期日	平成20年 4月 1日
一部負担金の割合	1割
保険者番号並びに保険者の名称及び印	3932 島根県後期高齢者医療広域連合 サンプル 江津市江津区

後期高齢者医療保険証(見本)

国民年金課医療年金係
TEL (52) 7483

自己負担割合が変更になることがあります。保険証に記載されている自己負担割合(「1割」または「3割」)をご確認ください。

なお、7月末までは現在お使いの水色の保険証をお使いください。8月以降は、古い保険証(水色)は細かく裁断し、ご自分で廃棄をお願いします。

保険料を滞納すると
納期限の翌日から実際に納付した日までの日数に応じた延滞金が保険料に加算されます。

納付書払いの人は、納め忘れないよう、便利な口座振替をご利用ください。口座振替をご希望の人は、市内にある金融機関で手続きをしてください。

◎更新申請が不要の場合
現在、認定証をお持ちで、世帯課税状況に変更が無い場合、7月中に新しい認定証を(保険証とは別に)郵送します。手続きは不要です。

◎住民税非課税世帯で認定証が必要の人は手続きを
住民税非課税世帯の人は、申請すると入院時の食事代の支払いが軽減されます。加えて、外来・入院ともに窓口での支払額があらかじめ自己負担限度額までとなる「限度額適用・標準負担額減額認定証」を交付します。この認定証は7月末が有効期限です。

非課税世帯の人で、8月以降も認定証が必要な場合は、手続きをお願いします。

◎更新申請が不要の場合
現在、認定証をお持ちで、世帯課税状況に変更が無い場合、7月中に新しい認定証を(保険証とは別に)郵送します。手続きは不要です。

◎更新申請が不要の場合
現在、認定証をお持ちで、世帯課税状況に変更が無い場合、7月中に新しい認定証を(保険証とは別に)郵送します。手続きは不要です。

◎更新申請が不要の場合
現在、認定証をお持ちで、世帯課税状況に変更が無い場合、7月中に新しい認定証を(保険証とは別に)郵送します。手続きは不要です。

◎更新申請が不要の場合
現在、認定証をお持ちで、世帯課税状況に変更が無い場合、7月中に新しい認定証を(保険証とは別に)郵送します。手続きは不要です。

◎更新申請が不要の場合
現在、認定証をお持ちで、世帯課税状況に変更が無い場合、7月中に新しい認定証を(保険証とは別に)郵送します。手続きは不要です。

◎更新申請が不要の場合
現在、認定証をお持ちで、世帯課税状況に変更が無い場合、7月中に新しい認定証を(保険証とは別に)郵送します。手続きは不要です。

◎更新申請が不要の場合
現在、認定証をお持ちで、世帯課税状況に変更が無い場合、7月中に新しい認定証を(保険証とは別に)郵送します。手続きは不要です。

◎更新申請が不要の場合
現在、認定証をお持ちで、世帯課税状況に変更が無い場合、7月中に新しい認定証を(保険証とは別に)郵送します。手続きは不要です。

新庁舎 ニュース

新庁舎本体の建設工事は、2階フロアのコンクリート床版の設置まで進んでいます。7月に入ると1階から2階へ向かって柱、壁、梁のコンクリートの打設が始まります。

また、敷地南側に建設している2階建ての付属棟では、すでに棟上げが終わりました。

■建設政策課庁舎建設係 TEL(52) 7952

▶設計コンセプト

- ①まもる《防災拠点》
耐震安全性、防災拠点機能
- ②むすぶ《市民の広場》
市民交流スペース、ユニバーサルデザイン・環境配慮
- ③つなぐ《持続可能性》
執務環境・市民サービス、地域性・環境調和

▶配置図



▶写真で見る新庁舎建設

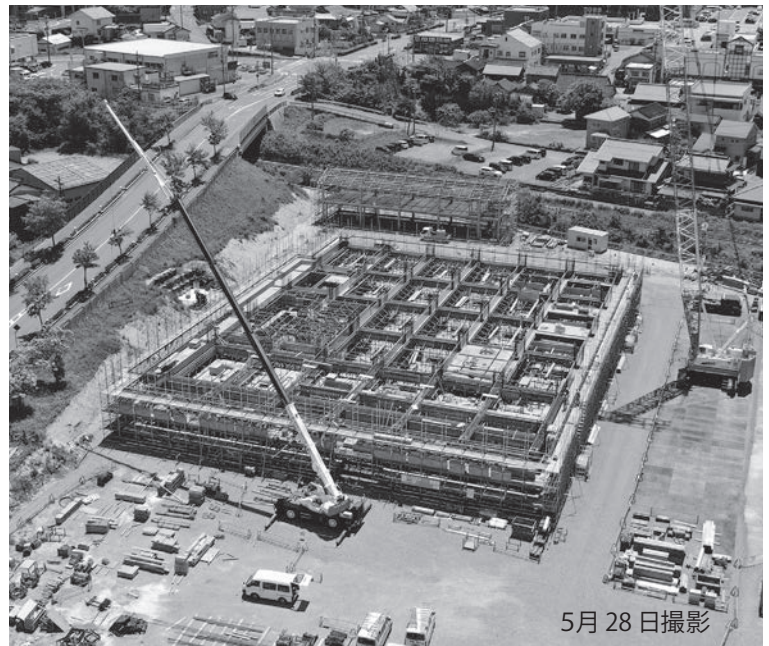

令和3年3月完成予定!

市ホームページでも建設の様子をお知らせしています→



江津市ビジネスプランコンテスト コンテストに替わり伴走型の創業支援を行います

■地域振興課定住推進係 TEL(52) 7926

江津市では、地域の活性化や地域資源を活かしたビジネスのプラン(計画)を持つ人を支援しています。今年度は新型コロナウイルス感染拡大防止の観点も踏まえ、次のとおり実施します。

◎コンテスト

今年度コンテストは実施しません。代わりに、創業に向けての伴走型支援を実施します。伴走型支援とは、創業したい人と市や関係機関などが面談のうえ、その人に応じた支援を行う方法です。

支援を希望する人はお問い合わせください。

◎支援テーマ

- ・江津市の課題解決につながるビジネスプラン
- ・江津市の地域特性を活かしたビジネスプラン

◎支援条件

プランに本気で取り組む情熱がある人、市内外問わずご支援します。

個人もしくは団体、企業など、組織の形態は問いません。第二創業も対象とします。

支援の内容は、面談により決定します。

詳細は市ホームページをご確認ください。



▲ホームページ

情報ポケット 7月

各記号の意味

- ①日時 ②期間 ③場所 ④内容 ⑤対象
 ⑥資格 ⑦持ち物 ⑧定員 ⑨費用 ⑩締切
 ⑪申込方法 ⑫その他 ⑬問い合わせ先



不燃物処理場の 休日開場日

- ① 7月26日(日) 午前9時～正午
- ② 一般家庭の燃やせないごみ
- ※事業系のごみは持ち込み不可
- ③ 有料
- ④ 他金物類と有害ごみとガラス・陶器類に分別が必要です。事前に連絡をお願いします。
- ⑤ 岡島の星クリーンセンター
TEL (52) 53221

燃やせるごみの 特別収集・休日開場日

☆特別収集
 燃やせるごみの特別収集をします。

【収集日：月・木曜日】
 ① 7月23日(木)
 【収集日：火・金曜日の地区】
 ② 7月24日(金)

☆休日開場日
 エコクリーンセンター(可燃物処理場)へ持ち込むことができます。

③ 7月23日(木)
 午前9時～午後4時30分

④ 有料
 ⑤ 事前連絡不要

岡市民生活課生活環境係
 TEL (52) 7936
 エコクリーンセンター
 TEL (53) 5081

家庭ごみの捨て方

- ごみの円滑で安全な収集運搬のためにご協力をお願いします。
- ごみ袋はしっかりと縛って封をしましょう。
- ごみ袋の空気を抜いて出しましょう。
- ごみは分別して出しましょう。
- 普段からごみの減量を心がけましょう。
- 生ごみは水切りをしましょう。

岡市民生活課生活環境係
 TEL (52) 7936

お知らせ

マイナンバーカード 取得のための時間外窓口

市役所の業務時間内に、窓口でマイナンバーカードの申請・受け取りができない人のために、時間外窓口を開設します。
 ※各種証明書の発行、住所変更などの業務は対象外です。

① 7月11日(土)、12日(日)
 午前8時30分～正午
 ② 市役所1階市民生活課
 岡市民生活課市民係
 TEL (52) 7482

戦没者のご遺族の皆さんへ 第十二回特別弔慰金の支給

戦没者(先の大戦で公務などのため国に殉じたもの軍人、軍属および準軍属の人)のご遺族に「戦没者等の遺族に対する特別弔慰金」を支給します。

① 戦没者の死亡当時のご遺族で、令和2年4月1日において、「恩給法による公務扶助料」や「戦傷病者戦没者遺族等援護法による遺族年金」などを受ける人(戦没者の妻や父母など)がない場合に、次の順番による先順位の遺族一人に支給

- 令和2年4月1日までに戦傷病者戦没者遺族等援護法による弔慰金の受給権を取得した人
- 戦没者の子
- 戦没者の①父母②孫③祖父母④兄弟姉妹
- 戦没者の死亡当時、生計関係を有していることなどの要件を満たしているかどうかにより順番が入れ替わります。

(1)から(3)以外の戦没者の三親等内の親族(甥、姪など)
 ※戦没者の死亡時まで引き続き1年以上の生計関係を有していた人に限ります。
 ③ 額面25万円の記名国債(年額5万円、5年償還)
 ④ 請求期限
 令和5年3月31日まで
 ※請求期限を過ぎると、特別弔慰金を受けられません。
 ⑤ 申請窓口
 社会福祉課または桜江支所
 社会福祉課地域福祉係
 TEL (52) 7938

預けて安心! 自筆証書遺言書保管制度

7月10日から、全国の法務局で「自筆証書遺言書保管制度」が利用できます。
 自筆証書遺言とは、遺言者が内容、日付、名前を自筆で書いて捺印して作成する遺言書です。遺言者本人の自書で作成できる

有料広告

人にやさしく・木原司法書士事務所 司法書士 行政書士 木原 聖

相続手続 (全手続開始前に、まずは「法定相続情報」作成から) 登記・預金ほか・遺言。放棄、後見、調停ほかの裁判書類作成。

法律相談 初回無料 要予約。(時間外・土曜対応あり) 簡裁事案・相続手続・空き家ほか

民事・企業法務 訴状作成・簡裁事件の代理・会社登記ほか
 江津市都野津町1891(旧農協) ☎53-4191

SKC 一般・産業廃棄物収集運搬(家庭・事業所) 排水管路清掃・管路つまり通し・貯水槽清掃

有限会社 島根環境保全センター

江津市和木町1148-65 TEL.0855-52-3991 FAX.0855-52-3973

ため、利用しやすいという長所があります。その反面、遺言者本人の死亡後に、遺言書が発見されなかったり、一部の相続人などによって改ざんされたりする恐れなどの短所もあります。法務局における「自筆証書遺言書保管制度」は、法務局で「自筆証書遺言書」の原本を保管します。遺言書の紛失や改ざんなどを回避することができますことから、安心して「自筆証書遺言書」を作れます。

「自筆証書遺言書保管制度」の詳しい内容は、最寄りの法務局にお尋ねください。

■松江地方法務局浜田支局

TEL0855（22）0959

サマージャンボ宝くじの発売

サマージャンボ宝くじ7億円、サマージャンボミニ1千万円が発売されます。

宝くじの収益は各県ごとの販売実績に基づいて配分され、市町村のまちづくりに使われます。お買い求めの際は、お近くの販売所でご購入ください。宝くじ公式サイトでも購入できます。

◎7月14日（火）～8月14日（金）

■（公財）島根県市町村振興協会
TEL0852（21）4301

島根国時山風力発電事業（仮称）計画段階環境配慮書の縦覧

JR東日本エネルギー開発株式会社では、島根国時山風力発電事業（仮称）を計画しています。事業に関して、計画段階における配慮事項を取りまとめた「計画段階環境配慮書」の縦覧を次のとおりです。

◎縦覧場所

市役所政策企画課、桜江支所

◎電子縦覧

JR東日本エネルギー開発株式会社ホームページ

※「JR東日本 エネルギー」で検索



▲ホームページ

◎7月1日（水）～31日（金）

※市役所で縦覧する場合は、期間中、平日午前8時30分～午後5時15分までで縦覧できます。

◎意見書の受付

縦覧場所にある意見書箱へ投函するか、問い合わせ先へ郵送してください。JR東日本エネルギー開発株式会社ホームページからもダウンロードできます。

◎7月31日（金）

※郵送の場合は当日消印有効

◎事業の概要

波積町・桜江町谷住郷間にある国時山に風力発電設備を設置

する事業の計画です。

■JR東日本エネルギー開発株式会社
TEL03（6206）6076

相談

7月補聴器修理相談会

「福祉事務所分室」会場

（選管事務局隣）

☆6日（月）〔中国補聴器〕

午後1時30分～3時30分

☆7日（火）〔深野時計店〕

午前10時～正午

☆13日（月）〔東神実業〕

午後1時～2時30分

☆29日（水）〔西日本補聴器〕

午後1時30分～3時

「桜江総合センター和室」会場

☆9日（木）〔深野時計店〕

午前10時～正午

※修理の程度により費用がかかる場合があります。新型コロナウイルスの影響で中止になる可能性があります。

■高齢者障がい者福祉課障がい者福祉係
TEL（52）7934

がんケアサロン江津

がんのことを気軽に本音で語り合う場、対話を通して不安や孤独感が和らぐような場として

開催しています。

お茶を飲みながらほっとする時間を共に過ごしませんか。

◎7月18日（土）

午前9時30分～11時30分

◎江津保健センター

◎がんで治療中の人やかつてがんと体験した人、その家族、医療や福祉の専門職などなたでも

◎申込不要

◎100円（お茶代）

◎世話人代表 松浦真理子

TEL090（8068）7920

生活・仕事・お金などでお困りの人へ

さまざまな事情により、生活に困っている人に専門の支援員が相談に応じます。

◎平日の午前8時30分～午後5時
◎江津市社会福祉協議会（パレットこつ内）
◎生活支援相談センター
TEL（52）2474

移動ナースバンク（就業相談会）開催

◎7月8日（水）午後1時～4時
◎ハローワーク浜田
◎求人・求職相談、看護情報の提供

■島根県ナースセンター
TEL0852（27）8510

見積無料 古物・骨董買取

スリーボックス

不用品・処分する前にお電話ください。
〒699-2841 島根県江津市後地町2486番地

TEL(0855)55-0708
許可番号：島根県公安委員会 71112900271
携帯090-8995-1256

今年もやります！

壺を替えてプレゼント

熊本県産表使用

健康量店会プレゼントキャンペーン中
＜期間＞2020年4月1日～12月31日

徳田たたみ店

江津市江津町本町
TEL0855-52-2275

ごうつ永島青果直販激安青果市
毎週土曜日 9:00～13:00
大好評開催中！

青果間屋
株式会社永島青果

島根県江津市都野津町 2307-18
TEL 0855-53-3777

ひとり親家庭の法律相談

①7月22日(水)

午後1時30分～3時30分

(二人30分)

場いわみる

※事前に電話での申込が必要で
す。

②島根県母子寡婦福祉連合会

TEL0852(32)5920

募集

市職員採用資格試験 日程のご案内

市職員採用資格試験の実施予定をお知らせします。

◎試験の種類

一般事務(一般・社会福祉士・障がい者)、技師(土木)、保健師

◎第1次試験日 9月20日(日)

◎第2次試験日 10月18日(日)

詳細は、ホームページ(7月中旬掲載)と広報8月号でお知らせします。

③人事課人事給与係

TEL(52)7930



▲ホームページ

江津市シルバー人材センター会員募集

あなたの豊かな知識と経験を社会のために生かしませんか。

◎業務内容 屋内・屋外清掃、窓ふきや水まわりの掃除、家庭の定期的なごみ出し、障子の貼り替え、草刈りやせん定

④市内在住の60歳以上の健康で、働く意欲のある人

☆入会説明会

⑤7月16日(木) 午後1時30分

⑥江津市シルバー人材センター(特筆記用具)

※空き家やお墓の掃除も行っています。ご相談ください!

⑦江津市シルバー人材センター

TEL(52)1616

市営住宅・県営住宅の入居者を募集

☆抽選で入居を決定する住宅

募集住宅は、次の期間内に電話または公社ホームページでご確認ください。

⑧7月16日(木)～31日(金)必着

◎抽選 8月下旬

◎入居予定 9月中旬

☆先着順で入居を決定する住宅募集住宅は、

電話または公社

ホームページで

ご確認ください



▲ホームページ

い。 ◎申込受付 随時
※ホームページは「島根県公社」で検索してください。

⑧島根県住宅供給公社浜田住宅管理事務所

TEL0855(25)0535

「水の作文コンクール」作品募集

中学生の皆さんから、「水」についての作文を募集します。

入賞作品のうち、特に優秀と認める作品は、国土交通省が主催する「全日本中学生水の作文コンクール」に推薦します。

※広報3月号で掲載したコンクールです。応募締切を延長しました。

⑨中学生(令和2年度)

◎応募要項

400字詰め原稿用紙4枚以内で、日本語により表記された作文

※本文の前(原稿用紙枠内)に題名、学校名、学年、氏名を明記してください(ふりがな必須)。

◎応募方法 郵送

⑩7月17日(金)(当日消印有効)

◎最優秀作品および優秀作品は表彰し、副賞を贈ります。

⑪島根県土木部河川課管理グループ

TEL0852(22)5499

土砂災害防止に関する 絵画・作文コンクール

国土交通省と島根県は、小学生の皆さんの作品を募集中です。土砂災害の様子や避難の体験、防災訓練、防災への備えなど、見たこと、感じたこと、考えたことを送ってください。

◎小・中学生

◎応募方法

・絵画の描き方、大きさは自由。

・作文は400字詰め原稿用紙で、小学校低学年は2～3枚程度、高学年は3～4枚程度、中学生は4～5枚程度。

※未発表のものに限る。

⑫9月15日(火)(当日消印有効)

◎優秀作品には表彰と副賞を、全員に参加賞を贈ります。

⑬島根県土木部砂防課「絵画・作文」担当

TEL0852(22)5206

戦没者遺児による慰霊 友好親善事業

日本遺族会は、「戦没者遺児による慰霊友好親善事業」の参加者を募集しています。

この事業は、厚生労働省から補助を受け実施しています。先

の大戦で父などを亡くされた戦没者の遺児を対象に、戦没した

旧戦域を訪れ、慰霊追悼を行う

各病院の処方せんを受け付けます! 各種クレジット・スマホ決済もOK!!

くすりのファミリア
浜田駅薬局
 ■営業時間 月～金 午前8:30～午後6:00
 定休日:土曜日、日曜日、祝日
 TEL.(0855) 22-1516 浜田市浅井町
 FAX.(0855) 22-1517 浜田駅2階

浜田医療センター2階から、
 連絡通路を渡ってすぐ!

 浜田駅南口

くすりのファミリア
江津薬局
 ■営業時間 月～金 午前9:00～午後6:00
 土曜日 午前9:00～午後1:00
 (定休日) 日曜、祝日
 TEL.(0855) 54-1052 江津市
 FAX.(0855) 52-3078 嘉久志町

国道9号線沿い
 井廻医院すぐ横

 JR山陰本線
 都錦酒造
 井廻医院
 服部タイコー
 至:市街
 至:都野津
 ゆめ・タウン

有料広告

出前講座の 新メニュースタート!

7月から「江津市出前講座メニュー表」が新しくなりました。

市職員や各機関の職員が、皆さんのところに出向いてまちのこと、行政の仕事や情報をわかりやすく説明します。皆さんの学びにぜひご利用ください!

メニュー表設置場所

地域コミュニティ交流センター、市役所本庁舎1階、桜江支所、教育委員会

令和元年度の人気メニュー

- 1位 知っておくと心強い! 高齢者の権利擁護
- 2位 地域で広げよう! 助け合いの輪
- 3位 昔の道具(民具)を知ろう!
消防のはなし

5つの新メニュー

- ◎江津市シルバー人材センターとは～シルバー人材センターのおしごと～
- ◎わたしの未来ノート(江津市版エンディングノート)のはなし～もしもの時のために…エンディングノートについて知っておきませんか～
- ◎選挙に行きたくなる講座～そうだ 選挙、行こう。～
- ◎地域とのつながりによる実践活動～「江津駅前ビルのチャレンジショップ」の事例を通じて～
- ◎安心安全なブロック塀～身近なブロック塀の建て方を知って、危険がないようにしましょう!～

申込方法

希望日の14日前までにお申し込みください。申込書をお持ちいただくか、電話、FAXでご連絡ください。申込書は、メニュー表に載っています。ホームページ、社会教育課にもあります。※都合によってはご希望日に申込を受けられない場合もあります。できるだけ複数の候補日をお知らせください。

☎社会教育課社会教育係 TEL(52) 7496

自衛官の募集
一般曹候補生(陸上・海上・航空自衛隊)
陸上・海上・航空自衛隊の中

とともに、同地域の住民と友好親善を深めることが目的です。
◎10万円
◎実施地域
西部ニューギニア ●ボルネオ・マレー半島 ●トラック諸島 ●パラオ諸島 ●ソロモン諸島 ●フィリピン ●マリアナ諸島 ●ミャンマー・タイ ●東部ニューギニア ●ビスマーク諸島 ●台湾・パシー海峽 ●マーシャル諸島 ●中国
閩島根県遺族連合会
TEL0852(21)4025

航空学生(海上・航空自衛隊)
海上・航空自衛隊のパイロットなどを養成します。
◎海上自衛隊:18歳以上23歳未満の人

核となる曹を育成するコース。入隊後、2年9カ月以降、選考により、3等陸・海・空曹に昇任。
◎18歳以上33歳未満の人(要日本国籍)
◎応募期間
7月1日(水)～9月10日(木)
◎試験期日
9月18日(金)～20日(日)のうち指定する日
◎試験会場
松江地方合同庁舎、出雲合同庁舎、浜田城山ビル
◎試験種目 筆記試験、適性検査

採用と同時に自衛官候補生に任命。3カ月間の教育訓練を修了した後、1年9カ月または2年9カ月を任用期間とする2等陸・海・空士に任用されます。
◎18歳以上33歳未満の人(要日本国籍)

航空自衛隊:18歳以上21歳未満の人
※いずれも令和3年4月1日現在の年齢
◎応募期間
7月1日(水)～9月10日(木)
◎試験期日 9月22日(火)
◎試験会場
松江地方合同庁舎、浜田城山ビル
◎試験種目 筆記試験、適性検査

◎試験種目
筆記試験、口述試験、適性検査、身体検査、経歴評定
☎自衛隊島根地方協力本部
TEL0852(21)0015

◎試験種目 筆記・適性:松江地方合同庁舎、出雲合同庁舎、浜田城山ビル
口述・身体:陸上自衛隊出雲駐屯地
◎試験会場
筆記・適性:松江地方合同庁舎、出雲合同庁舎、浜田城山ビル
口述・身体:9月26日(土)、27日(日)
◎試験期日
8月3日(月)～9月17日(木)
◎応募期間
次の日程のうち指定する日
筆記・適性:9月18日(金)～20日(日)
口述・身体:9月26日(土)、27日(日)

ま心でご奉仕 年中無休☆24時間受付

うえの葬祭

自宅葬:会館葬:社葬:神式葬ほか

本社:浜田市熱田町 ☎0855-26-0650

江津市都野津町 TEL(0855) 54-3225 《約200席》

江津市渡津町(9号線沿い) 江の川ホール TEL(0855) 54-1004 《約120席》

法的トラブルで困ったときは...

取扱業務
・多重債務(サラ金等の支払にお困りの方)・離婚・相続・高齢者
・悪徳商法・不動産・交通事故
・刑事事件など法律に関するお悩みごと全般

相談料金
【相談料】30分:5,000円(税別)
・資力の乏しい方については、法律扶助制度により相談料は無料です。
※正式に事件の依頼をされるときは、別途 弁護士費用が発生いたします。

法テラス浜田法律事務所
業務時間/平日9:00～17:00 浜田市浅井町1580番地(第二龍河ビル6階)
TEL.050-3383-0026

有料
広告

江津市の文化財の展示



江津市で発掘された文化財の展示を行います。市内で初めての埋蔵文化財の展示です。

今後、年3～4回程度の展示替えを計画しています。

- ◎期間 9月30日(水)まで
- ◎会場 総合市民センター1階北側廊下
- ◎展示内容 「発掘された江津の宝7選」
弥生～鎌倉時代の出土品 40点
- ①波来浜遺跡(後地町)
- ②高津遺跡(都治町)
- ③空山1号墳(千田町)
- ④青山古墳(二宮町)
- ⑤宮倉遺跡(二宮町)
- ⑥古八幡付近遺跡(敬川町)
- ⑦八神上ノ原Ⅱ遺跡(松川町)
- ◎観覧料 無料
- ◎備考 展示棚はポリテクカレッジ島根の学生が制作しました。
- ☎社会教育課文化スポーツ振興係
Tel (52) 7959

秋季テニス教室 参加者の募集

期 8月17日(月)～10月末日の毎週
月曜日(延べ10回)
午後7時～9時

場 石見海浜公園テニスコート

◎コース

①一般・初心者コース(中学生以上)

②一般・上級者コース(中学生以上)

③ジュニア・初心者コース

④ジュニア・上級者コース

◎各コース先着10人

◎一般3000円、ジュニア2000円(保険料込み)

◎定員になり次第締切
◎申込書に記入のうえ、参加料を添えて申し込む
☎石見海浜公園予約センター
Tel 08555 (28) 2231

イベント

アカアスイベント情報
7月20日～8月31日は
休まず開催

手紙を書いた人を探しています
「2010年に埋めたタイムカプセル開封式」

開館10周年(平成22年7月)に埋めたタイムカプセルを開封。10年後の自分に向けて書いた短冊1066通を公開します。
期 7月23日(木) 午前10時～
場 アカアス館内
◎無料(入館料が必要です)

アカアス夏の特別展
「あなたの知らない爬虫類の世界」

あなたにとって「爬虫類」はどんな生き物ですか?ちょっと

怖い?いえいえ、そんなことはありません!実はとっても魅力的な生き物たちなのです!
あなたの知らない爬虫類の世界へご案内します。

期 7月15日(水)～9月22日(火)
場 3階特別展示室ほか
☎石見海洋館アカアス
Tel 08555 (28) 3900

銅ヶ丸自然史観察会

銅ヶ丸鉱山の鉱床の成因について考える観察会をします。

鉱山周辺は非常に露頭状況がよく、鉱物や岩石、地質の構造などを発見的に学べる絶好のフィールドです。鉱山やその付近の渓谷は景観が良く、夏季は清流の涼しさを体感できる観察会です。
期 7月～8月の毎週土曜、日曜日
午前11時～午後5時

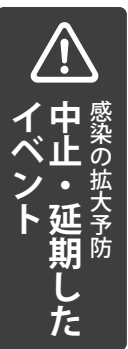

江の川市民レガッタの中止

8月30日(日)に開催予定の「江の川市民レガッタ」は中止にします。
☎江の川市民レガッタ事務局(丸田)
Tel (52) 0001

※開催期間中のご都合のよい日時を選んでご参加ください。
場 銅ヶ丸鉱山(邑智郡美郷町) ※雨天中止
◎毎回3人程度
◎希望日の前日までに左記までご連絡ください。
◎無料
◎小さな自然館
Tel 080 (1645) 0475



どなたでもご利用いただけます。お気軽にご相談下さい。

虹のホール JA 江津葬祭会館

24時間
年中無休

家族葬から一般葬まで皆様の想いに寄り添う 最後のセレモニーのお手伝い
江津市和木町1136番地35 フリーダイヤル 0120-52-2354

虹のホールはまだ 浜田市下府町1821番地5 | 虹のホールみすみ 浜田市三隅町871番地
フリーダイヤル 0120-222-532

有料広告

くらしの広場

(無料相談・断酒会・各種統計・寄付など)

消費生活 豆知識

子どもの事故防止



誤飲・けがなどに
気を付けるゾウ

島根県消費者センター
マスコットキャラクター
だまされないゾウくん

消費者庁では「子どもを事故から守る!プロジェクト」に取り組んでいます。



▲ホームページ

メール配信、ツイッターなどで情報提供中!

メール配信サービス「子ども安全メール From 消費者庁」。主に0歳から小学校入学前の子どもの思わぬ事故を防ぐための注意点や豆知識を、毎週木曜日に配信しています。

メール配信はパソコンおよび携帯電話で受け取れます。

子どもの事故防止に役立つ様々な情報をツイッターでも随時発信しています。

※消費者庁になりましたアカウントにご注意ください。

子どもの事故防止 ハンドブック

ハンドブックには子どもに予期せず起こりやすい事故と予防法、対処法のポイントが掲載されています。消費者庁ウェブサイトでハンドブックの閲覧やダウンロードができます。子どもの事故防止にご活用ください。

相談窓口 {局番なしで188}

◎江津市消費生活センター
Tel (52) 7014

◎島根県消費者センター石見地区相談室
Tel 0856 (23) 3657

◎島根県消費者センター
Tel 0852 (32) 5916

7月の無料相談

人権相談	
日時	14日(火) 9:00~12:00
会場	桜江総合センター 研修室
行政相談	
江津	22日(水) 14:00~17:00 市役所1階 市民相談室
桜江	15日(水) 9:00~12:00 桜江総合センター 和室
こころの健康相談	
日時	なし
会場	なし
予約先	なし
交通事故相談	
日時	毎週水曜日(祝休日を除く)
会場	浜田合同庁舎1階
予約先	島根県交通事故相談所 Tel 0852 (22) 5102
サポステ浜田 就労相談	
日時	毎月第2火曜日 11:00~13:00
会場	市社会福祉協議会 面談室
予約先	島根県地域若者サポートステーション (浜田市・いわみーる1階) Tel 0855 (22) 6830
ふれあい福祉センター総合相談所	
法律相談(弁護士)	9日(木) 13:00~15:00 市社会福祉協議会 ※要予約
一般相談(江津)	31日(金) 9:00~12:00 市社会福祉協議会 ※要予約
一般相談(桜江)	なし
福祉相談(担当職員)	(月)~(金) 9:00~16:00 ※祝日・年末年始は除く 市社会福祉協議会
予約先	市社会福祉協議会 Tel (52) 6710

7月の断酒会

江津保健センター	
開催日	2日・9日・23日(いずれも木)
時間	19:00~21:00
桜江保健センター	
開催日	16日(木)
時間	19:00~21:00

問 佐々井勉 Tel 090 (8715) 8679
豊田康弘 Tel 080 (1904) 8154

交通事故の発生状況

(5月末現在・江津警察署)

	年別	件数	死者	傷者
市内	R2年	13	1	16
	前年比	-5	1	-6
県内	R2年	294	7	334
	前年比	-63	-3	-89

火災・救急・救助の件数

(5月末現在・江津消防署管内)

種別	火災	救助	救急
月の件数	2	2	94
年間合計	6	7	489

人の動き

(5月末現在・市民生活課届出分)

人口・世帯数 ※括弧内は前月比

総人口 23,231人 (-19)

男 10,937人 (9)

女 12,294人 (-28)

世帯数 11,541世帯 (6)

赤ちゃんの誕生

男の子 3人 / 女の子 0人

ありがとうございます

(5月31日受付分まで)

社会福祉事業へ寄付

香典返し寄付

▽都野津・高田宜弥さん(故久美子さん)▽桜江・弥重秀睦さん(故一子さん)▽江津・黒目光恵さん(故芳男さん)▽後地・高村洋さん(故八代子さん)▽浅利・森口観爾さん(故篤枝さん)▽桜江・中原正恵さん(故國子さん)▽都野津・佐々木信治さん(故国沢巴さん)▽松江市・森岡隆史さん(故國男さん)▽嘉久志(和木)・土田雅彦さん(故園子さん)

※掲載をご了承いただいた人について掲載しています。印刷上表記できない漢字は、常用漢字などに置き換えています。

江津市社会福祉協議会 (Tel 52-2474)

電話法律相談常時受付!(無料)

佐和法律事務所 TEL.0855 24-1366

所長弁護士 佐和洋亮は、浜田高校S36年卒業。

取扱事件

○借金のこと(サラ金などからの催促) ○交通事故
○会社関係(代金請求、会社経営問題など) ○相続
○離婚 ○不動産(借地、借家など) ○その他の法律問題

料金

・電話や来所による簡単な相談は無料。
・相談料(基本)30分5,000円(消費税別)
・裁判所への手続きなどの費用は当事務所の報酬規定によりますが、分割払い可能です。

〒697-0031 浜田市紺屋町4番地5 オリンピアビル2階
[東京事務所] 〒105-0001 東京都港区虎ノ門一丁目11番9号 コンシェルシア虎ノ門704
TEL. 03-3591-0082



たくさんの
子供たちが楽しく
学んでいます。

子供の才能を引き出す、
七田式教室。

七田式
SHICHIDA
江津本部教室

お問い合わせ TEL: 52-6800(火~土曜日)

幼児・英語・小学生・
特別支援・脳育運動・
音楽

七田式 江津本部

検索

T695-0017 江津市和木町1161-12

有
料
広
告



棚田で泥んこ手植え体験!

6月9日、桜江小学校5年生の皆さんが田植えに挑戦しました。

桜江小学校では、毎年5年生が市山環境保全会の協力を得て、手植えから収穫までの農業体験に取り組んでいます。新型コロナウイルスの影響で変更になった授業などもある中、屋外の田植え体験は開催することができました。

桜江町市山の「やぶさめの棚田」の一画で手植えを体験したのは15人の児童たち。六角形の田植え枠を使って水田に目印を付けた後は、苗を手を持って田んぼの中に。最初、児童たちは泥の感触にびっくりしていましたが、徐々に苗を植える手つきも慣れてきました。「そこまだ植えられてないよ」「足が動かせん〜」と児童たちは助け合いながらの手植え体験。山あいに元気いっぱい声が響いていました。

稲がたわわに実る10月中旬、児童たちはおいしくできあがったお米を収穫する予定です。

星高山の空にきらめく花火

新型コロナウイルスの早期収束を願った花火が、6月1日の夜、星高山で打ちあがりました。

日本煙火協会青年部が企画した「^チ^ア^{アップ}！花火プロジェクト」の一環。人の密集を防ぐため、日時と場所は非公開で、全国各地で一斉に打ち上げられました。江津市内で打ち上げたのは、江の川祭にも関わっているカイシマエンタープライズ(山口県)の皆さんです。今年中止になった江の川祭に代わり地域を元気づけたいと実施されました。

あいにくの曇り空でしたが、夜空に咲いた美しい大輪の花は、見上げた私たちの心を明るくしてくれました。



アクアス再開にファン喜び

新型コロナウイルス感染症の拡大防止のため、2カ月近く休館していたしまね海洋館アクアス。緊急事態宣言の解除を受け、6月1日から営業を再開しました。

6月10日、ファンクラブ会員向けにシロイルカスプラッシュ体験が開催され、再開を待ち望んでいたファン7組が参加しました。アクアスでは感染症対策で利用を制限しており、シロイルカのパフォーマンスも中止(6月15日時点)。ファンの皆さんは久々にシロイルカとの交流を楽しみ、シロイルカが口や尾びれで作出した水しぶきに歓声を上げていました。

家族と一緒に参加した長谷川美栄ちゃんは「(体験は)初めて。楽しかった」と笑みを浮かべました。



1人分の野菜使用量 90g



ごうつの味 四季めぐり

江津食彩

朝ごはんに毎日プラス1皿の野菜

トマトのおひたし

さっと加熱するとトマトはおいしく、たくさん食べられます。トマトに含まれるリコピンは脂溶性で、油と合わせて摂ると吸収率が高まります。オリーブオイルと合わせて生活習慣病の予防効果もアップ!

夏野菜は、体の中から体温を下げる効果もあり暑さ対策にもおすすめです。

材料 (2人分)

- ・トマト 1個 (150g)
- ・オクラ 4本
- ・しょうゆ 小さじ1
- ・みりん 小さじ1
- ・オリーブオイル 小さじ1
- ・かつおパック 2分の1袋

🕒 調理時間 約10分

作り方

- 1 トマトは洗ってへたをとり、4~6つにくし形切りにする。オクラは厚めの斜め切りにする。
 - 2 耐熱容器に調味料と①を入れ、ラップをする。
 - 3 電子レンジ (600W) に2分かける。
 - 4 かつお節を混ぜて、お好みでおろししょうが (分量外) をのせる。
- 📌 加熱しすぎたときは、ベーコンやひき肉を混ぜて再加熱。塩コショウ、コンソメなどで味付けをするとトマトソースにアレンジできます。

Library

図書館においでよ!

☎ 江津市図書館 Tel (52) 0551
FAX (52) 0552
桜江分館 Tel (92) 0300



新型コロナウイルス関連の本、入りました。

- ◆『世界一わかりやすい新型コロナウイルス完全対策BOOK』(宝島社)
- ◆『新型コロナウイルス：正しく怖がるにはどうすればいいのか』(扶桑社)
- ◆『新型コロナウイルス対策手作りマスクBOOK』(ゴマブックス)
- ◆『図解新型コロナウイルス職場の対策マニュアル』(エクスナレッジ)

📖 図書館利用のサービス内容は、新型コロナウイルスの状況により制限する場合があります。

最新の情報は市ホームページ、図書館ツイッターなどでお知らせします。

※電話やメール、FAXによる質問や本のリクエストサービスは引き続きご利用できます。

新着図書こちらどうぞ

【小説】

- ◆『逆ソクラテス』 伊坂幸太郎：著
- ◆『カケラ』 湊かなえ：著
- ◆『合唱 岬洋介の帰還』 中山七里：著

【料理】

- ◆『最高のおにぎりの作り方』 樋口直哉：著
- ◆『おなかのおと』 菊池亜希子：著
- ◆『カレンの台所』 滝沢カレン：著

【絵本】

- ◆『やたいのおやつ』 ふじもとのりこ：著
- ◆『じごくのさんりんしゃ』 あさおよう：著
- ◆『うさぎのパレエだん』 石井睦美：著



今月の休館日

◎毎週火曜日
◎月末休館日
1日(水)*・31日(金)
※6月の月末休館日の振替



ゴウツ わくわく研究所

みんなのわくわくエンジン®を
聞いてみよう! Vol. 3

岡江津わくわくプロデューサー 江上尚
ウェブサイト: <http://52wakuwaku.org>

ふるさと・キャリア教育の取り
組みとして開催する「わくわ
くエンジン®発見プログラム体験
会」。第6次江津市総合振興計画で
も、ふるさと・キャリア教育として
同プログラムに取り組みます。
島根大学生でメインファシリ
テーター（会議などを進行する人）
の資格を持つ國本翔さんにお話を
伺います。



わくわくナビゲーター
國本翔さん
(松江市)

——國本さんのわくわくエンジ
ン®は何ですか？

「好きなことの領域を拡げる」です。
私は大学1年生の時に、雲南市の
NPO法人のインターンシップに参
加しました。そこは社会課題を解決
するための「チャレンジ（挑戦）」
が推奨される環境でした。私も当た
り前のようにチャレンジしましたが、
ある時からしんどくなり、1年
間大学を休学して、全国各地で自分
探しの旅をしました。

島根に戻ってきて先輩から「江津
でもしろいことをやっているよ」と
誘ってもらい、GO▼つくる大学
の講座に参加しました。そこで出
会ったのが江上さんでした。

——わくわくエンジン®発見プロ
グラム体験会の感想は？

チャレンジよりも大切なのは、「自
分の好きなことを言語化すること」

だと思えます。作家サイモン・シネッ
ク氏が提唱する「ゴールデンサーク
ル」でも「HOWやWHATよりも
WHYが大切」と説いています。つ
まりは、社会課題の解決策を考え、
どのような手法を採るのかよりも、
「自分自身が動かしたくなる衝動や理
由が何か」を明確にしておく必要に
気がきました。

一人一人が「なぜこれをやるのか」
に対し、「好きなことだからやる」
と自信を持って周りの人たちに話す
ことができれば、きっと本人も周り
の人たちも幸せになるんだろうなど
感じます。

——わくわくナビゲーターとし
ての活動はどうですか？

自分は、鳥取県出身松江市在住で
す。江津市の活動に参加してうらや
ましいなと感じているのは、江津市
のまちづくりはとても独創的かつ先
進的だということ。 「なぜ」を
しっかりと個人レベルで考える時間
を持っていますよね。これらの取り
組みをコカ・コーラ財団が興味を示
し、今年度「わくわくエンジン®」
の活動が財団の助成プログラムの一
つに採択されたと聞きました。活動
が世界で情報発信されていくこと
で、江津市が有名になりますね。

お知らせ

広報かわらばんへの記事掲載

原稿締切は毎月1日です。

※1日が土日祝日の場合は、その前の平日となります
(例：7月号は6月1日)。

9月号は、印刷発注の都合により7月22日(水)
が締切です。



防災情報をメールでチェック!

☑ ごうつ防災メール

携帯電話やパソコン
に防災・災害情報、
新型コロナウイルスに
関する情報などがメー
ルで届きます。





江津市PRキャラクター
「人麻呂くんとよさみ姫」

ごうつカレンダー

7月

日 Sun	月 Mon	火 Tue	水 Wed	木 Thu	金 Fri	土 Sat
			1 休館日 子宮頸がん検診	2 休館日 定休日 子宮頸がん・乳がん検診 断酒会(27)	3 子宮頸がん検診	4
5 ろうきん杯学童野球ブロック予選	6 子宮頸がん検診	7 休館日 子宮頸がん・乳がん検診	8 子宮頸がん検診	9 休館日 定休日 子宮頸がん・乳がん検診 法律相談(27) 断酒会(27)	10 子宮頸がん検診	11 ろうきん杯学童野球ブロック予選 マイナンバーカード時間外窓口(22)
12 バドミントン連盟結成記念大会 ソフトバレーボールメンズ&レディース大会 石見テニス選手権大会 天皇賜杯ブロック予選大会 マイナンバーカード時間外窓口(22)	13 子宮頸がん検診	14 休館日 子宮頸がん・乳がん検診 人権相談(27)	15 サンピコの日 子宮頸がん検診 行政相談(27)	16 休館日 定休日 子宮頸がん・乳がん検診 シルバー人材センター説明会(24) 断酒会(27)	17 子宮頸がん検診	18 ろうきん杯学童野球ブロック予選 カーツスポーツ杯争奪バレーボール大会 がんケアサロン江津(23)
19 ごうつ食育の日 カーツスポーツ杯争奪バレーボール大会 国体ソフトテニス高校女子一次予選大会 天皇賜杯ブロック予選大会	20 子宮頸がん検診(松平地区、済生会) 子宮頸がん・乳がん検診(浅利地区、市役所) 国体ソフトテニス高校女子最終予選大会	21 休館日 子宮頸がん・乳がん検診	22 子宮頸がん検診 市グラウンドゴルフ協会夏季大会 行政相談(27)	23 海の日 休館日 休日開場日・特別収集(22) 断酒会(27)	24 スポーツの日 休館日 特別収集(22)	25 JAカップ江津邑智予選
26 市小学生バレーボール大会 星高杯テニス大会 天皇賜杯ブロック予選大会 休日開場日(22)	27 子宮頸がん検診	28 休館日 子宮頸がん・乳がん検診	29 子宮頸がん検診	30 休館日 定休日 子宮頸がん・乳がん検診	31 休館日 子宮頸がん検診 一般相談(27)	

◎各記号の意味

- 市役所 ●人権啓発センター ●島の星クリーンセンター
 - ⊕エコクリーンセンター ●江津保健センター
 - ⊕桜江総合センター ●桜江保健センター ●中央公園
 - 総合市民センター ●江津市図書館 ●パレットごうつ
 - ⊕サンピコごうつ ●子育てサポートセンター
 - じばさんセンター ●社会福祉協議会 ●済生会江津総合病院
 - ◆市内その他会場
- ※カッコ内の数字は、記事掲載ページ。

新型コロナウイルスにより中止したイベント

例年この時期に開催するイベントで次のは中止されます。

- ・ピクニックラン桜江
- ・ごうつホビー祭り

※過去の広報紙より再掲



▲ホームページ

スポーツのチカラ

Pick up!

江津サッカースクール

↓この春チームを卒業した中学生と練習試合



スポーツが大好きな団体・個人を紹介する「スポーツのチカラ」掲載希望者を募集中。詳しくは総務課広聴広報係まで。

雄 大な江の川の流れるを感じる河川敷で、軽快にボールを蹴る子どもたち。小学生のサッカーチーム「江津サッカースクール」の皆さんです。河川敷で毎週土曜、日曜日に児童32人が低学年と高学年に分かれて練習しています。有田茂雄代表が率いるこのチームは、昭和61年に小学生の健全育成などを目的に結成。昨年はフジパンCUP（12歳以下を対象にしたサッカー大会）で県予選を勝ち進み中国大会に出場しました。

結成から30年過ぎ「昔、このスクールで教わった子が親になり、子どもを連れて来るようになりました。OBや保護者がコーチスタッフとして練習時に6、7人手伝って

くれています」と有田さん。「サッカーが好きなお子、やりたい子が集まり、スクールを通して生涯サッカーに関わりたいたいと思ってほしいです」と語りました。

チームでは、新型コロナウイルスの影響で休止していた練習を再開し、検温などの対策をしながら屋外練習に励んでいます。「みんなとサッカーができてうれしいです」。休止中、家で練習を積み重ねていたという主将の森脇晃大さんは、仲間との再会を喜びました。これから徐々に再開していく試合に向けて「みんなと頑張っ、勝ちにこだわりたいです」と意気込みます。



おこわり イベントの開催について

新型コロナウイルス感染症の状況によっては、広報7月号に掲載したイベントが中止・延期する可能性があります。

お出かけの前に必ず主催者にご確認ください。

新型コロナウイルス感染症への対策

新型コロナウイルス感染症に関する最新の情報はホームページや防災行政無線・防災メールをご確認ください。



▲ホームページ