

江津の“今”と“未来”を伝える広報紙

GOTSU PUBLIC RELATIONS MAGAZINE
6
2016
VOL.774

GO GOTSU!
山陰の「創造力特区」へ。



か ば わ ら



特集

災害、その前に

桜江町市山地区で行われた防災訓練。いざという時、支え合いの仕組みが大きな助けになります。

(4月10日、桜江町市山)



1. 「このあたりまで水が来とったからね」避難した文化センター前の道路は、写真奥に行くに従い深くなっていった。2. 道路より一段高く浸水を免れた市山文化福祉センターに避難した。



観測史上最高の雨量を記録した平成25年の豪雨災害。市山地区は大きな被害を受ながら、自力での避難が難しい人も含め、犠牲となった人はいませんでした。大きな力となったのは、事前の準備と、地域の助け合いでした。

助け合い

「その時」では間に合わない。すぐに助けに行けたのは、支援が必要な人と、協力できる人が、地域内で事前に共有できていたからでした。防災訓練や情報共有は、災害が起きる前の備えです。いつ起きるかかわからない災害にも、起きる前なら備えることができます。

一人ではできないから助け合う。『不自由な人をとにかく助けにや』と話すのは市山地区の地域支援者の宇都宮幸夫さん。3年前の豪雨災害時に近所のお年寄りなど支援がいる人の避難を助けた。道路が冠水しているため、舟をもつ友人2人と一緒に支援が必要なる人を救助。「支援者と言っても皆が協力してくれてきたこと」「前もって話をしておかんと、その時じゃあできん」と宇都宮さんは話します。



市山地区 地域支援者
うつのみや 幸夫さん

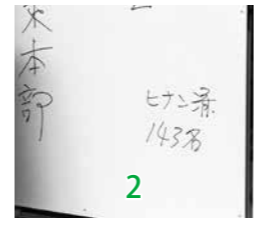

1. 2. 避難場所で自主避難者を受け付けると同時に、逃げ遅れ者、自力非難困難者を把握する。3. 消防団員の誘導で避難所へ向かう避難者。4. 炊き出しは、お湯を入れると食べられる米など、非常用のものを調理。「箸や容器、輪ゴムまで全部そろっていて、すぐに用意できた」と担当した婦人部の談。3. 救急法・応急搬送法の講習では実際に処置を体験し、災害時の対応に備えた。

防災訓練

想定外を想定内に — 桜江町市山地区 —

避難行動支援者登録制度

社会福祉課地域福祉係 TEL (52) 7486

自力での避難が困難で支援を必要とする人を登録。市では災害時などに、地域の支援を必要とする人を対象に、避難行動要支援者の登録制度を始めました。消防団、自主防災組織、警察署、消防署、民生委員などの関係者で、災害時の安否確認や避難支援、日常の見守り活動などにつなげていきます。

- 登録対象者（避難行動要支援者）
- ① 75歳以上の高齢者のみの世帯の世帯員（1人暮らし世帯も含む）
 - ② 介護保険の要介護3以上の認定を受けている人
 - ③ 身体障害者手帳1級・2級の交付を受けている人
 - ④ 療育手帳Aの交付を受けている人
 - ⑤ 精神障害者保健福祉手帳1級の交付を受けている人
 - ⑥ 上記①から⑤のほか、特に支援を必要とする人
- 詳しくはお問い合わせください。

訓練で地域の防災意識を高める。「想定外を想定内にして、災害が起きた時に対応できるようにしよう」。4月10日、桜江町市山地区で実施された防災訓練で、江津邑智消防組合の講師が、救急法の講習で語りかけました。訓練は地域住民の防災意識を高め、災害発生時の対応と、問題点の改善を目的に、地域コミュニティ組織「まごころ市山」が主催しました。地元住民のほか、日本赤十字、消防団、警察、消防などの団体も参加し、連携を図りました。

災害時の対応を実際に確認。訓練では台風に伴う猛烈な雨で江津市に大雨特別警報が発令され、市山地区では河川の氾濫、土砂崩れ、低い場所での浸水が発生していると想定。最終避難場所の市山地域コミュニティセンターに143人の住民が避難し、救急法、応急搬送法の講習などを受けたほか、災害本部の設置、非常食の用意などの対応を確認しました。市山地区では水害時に冠水する道路もあることから、消防団による緊急用ボートの組み立てや、救命用浮きを投げる確認も行われました。

災害時指定避難所一覧表

災害時の避難所について、普段から場所や安全な経路を確認しておきましょう。

※「●」印のついた施設は、災害地区班（市職員）を配置する避難所です。災害の状況によっては、地区班の設置場所を変更することがあります。また、災害の種類と状況によっては、開設しない避難所もありますので、江津市が発表する避難情報に注意して、適切な避難をしてください。

地区	避難場所	地区班 TEL
波積	●波積地域コミュニティ交流センター	55-0001
黒松	●黒松地域コミュニティ交流センター 黒松ふれあい交流センター 法正寺 配食サービスセンター合歓の郷	55-1601
	●都治地域コミュニティ交流センター さくら保育園 江東中学校 江津東小学校 波来浜ふれあい集会所	55-0002
	●浅利地域コミュニティ交流センター あさり保育園	55-1004
松川	●松平地域コミュニティ交流センター 旧松平小学校 上津井ふれあい交流センター	57-0002
	●松平地域防災拠点施設	—
渡津	●渡津交流館 石見智翠館高校 江津清和養護学校 県立少年自然の家	52-2569
	●金田公民館 金田八幡宮 金田大元神社	52-0704
高浜	●江津中央ふれあい会館 江津中学校 総合市民センター めぐみ保育園	—
	●郷田公民館 郷田小学校 本町第1集会所	52-5566
島の星	島の星集会所	
嘉久志	●嘉久志地域コミュニティ交流センター 勤労青少年ホーム 高角小学校 江津市民体育館 地場産業振興センター 江津保健センター	52-0436
	●和木地域コミュニティ交流センター 和木保育所 和木集会所	53-3315
	●都野津地域コミュニティ交流センター 都野津会館 津宮小学校 津宮放課後児童クラブ (旧津宮幼稚園) のぞみ保育園	53-0453

地区	避難場所	地区班 TEL
二宮	●二宮地域コミュニティ交流センター 青陵中学校 ミレ青山	53-1665
	●敬川地域コミュニティ交流センター 川波小学校 敬川保育所	53-1958
波子	●波子地域コミュニティ交流センター 波子保育所 常福寺	53-1902
跡市	●跡市地域コミュニティ交流センター 旧跡市小学校 跡市保育所	56-2107
有福温泉	●有福温泉地域コミュニティ交流センター 旧有福温泉小学校 本明自治会館	56-2218
	●長谷地域コミュニティ交流センター 山中集会所 八戸集会所 勝地集会所 長谷生活改善センター	92-1218
市山	●市山地域コミュニティ交流センター 市山文化福祉センター 今田集会所 正蓮寺 福應寺 江尾大元神社 後山集落センター 旧市山保育所	92-1508
	●江津市コミュニティセンター 川戸地域コミュニティ交流センター 三田地集会所 小田八幡宮 小田集会所 桜江中学校	92-1211
	●谷住郷地域コミュニティ交流センター 見水山八幡宮 谷集会所 長戸路集会所 谷住郷多目的集会所	92-1457
川越	●川越地域コミュニティ交流センター 川越地区体育館 渡会館 鹿賀会館 坂本集落センター 川越生活改善センター 下大貫会館 田津会館	93-0825



平成25年の豪雨災害をきっかけに、「敬川」と「八戸川」が新たに「水位周知河川」に指定され、円滑・迅速な避難活動の目安になる河川が増えました。

水位情報

河川名	敬川	八戸川
観測所	敬川橋	江尾
設定水位 (m)	氾濫危険水位	2.70 / 3.30
	避難判断水位	2.40 / 2.80
	氾濫注意水位	2.10 / 2.60
	水防団待機水位	2.00 / 1.70

水位周知河川とは
洪水により重大または相当な被害が生ずる恐れのあるものとして指定される河川です。河川の水位が避難判断水位などに達した場合には、水位到達情報が

水位観測所ごとに、新たに避難判断水位（警戒レベル）と氾濫危険水位（危険レベル）が設定され、円滑・迅速な避難活動の目安とすることができ、市が、避難準備情報や避難勧告の発令などを行う際の判断材料になります。

水防関係機関へ通知され、一般に周知されます。

指定されることにより



総務課防災係長 大賀 昌紀

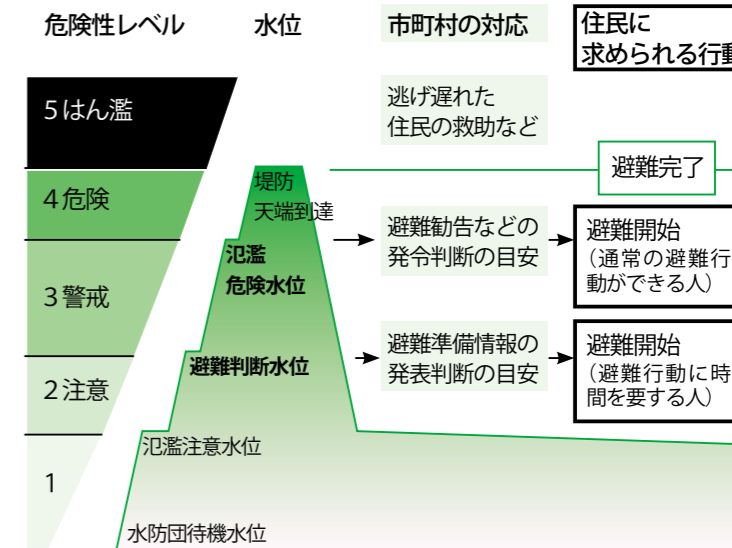

●避難判断水位 洪水による災害の発生を特に警戒すべき水位。市の避難準備情報発表の目安となる水位。
●氾濫危険水位 洪水により相当の家屋浸水等の被害が生じ、氾濫のおそれがある水位。市の避難勧告等の発令判断の目安となる水位。
○島根県のウェブサイトから、県河川の水位をはじめ、様々な防災情報を見ることができます。 しまね防災情報 <http://www.bousai-shimane.jp/>



熊本地震、石見神楽で復興支援 ～江津市内の石見神楽団体が開催～

熊本地震で被災した方々の支援のため、江津市内の石見神楽団体（7団体）が実行委員会を組織し、復興支援神楽自主公演を開催しました。

公演は5月1日に旧松平小学校体育館で開催され、被災地支援のための募金が行われました。

集まった募金487,384円は、日本財団「熊本地震ボランティア活動資金」に全額寄付されました。

有福温泉にヒートポンプ設置 ～温泉の熱を御前湯のシャワーに～

有福温泉の御前湯に、温泉の熱を利用してシャワー用の水道水を温めるヒートポンプが設置され、式典とテープカットが行われ通水を祝いました。

このヒートポンプは、これまでレジオネラ菌の関与で放流されていた温泉の熱を利用し、灯油使用量を9割、二酸化炭素の排出量を16.7トン削減する効果が見込まれています。

環境省と島根県の補助を受けて浜田市江津市旧有福村有財産共同管理組合が設置しました。

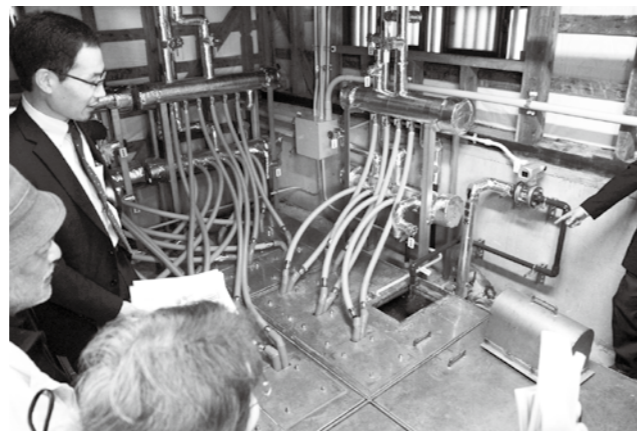

江津市赤瓦の住宅・街なみ 絵画コンクール表彰式

3月13日、グリーンモールで第7回江津市小中学生赤瓦の住宅・街なみ絵画コンクール表彰式を開催しました。昨年を上回る235点の応募があり、30作品が入選しました。



【小学校 低学年の部】

■優秀賞 榎 弘隆（跡市小） 本藤百香（跡市小）

【小学校 中学年の部】

■最優秀賞 山本敏礼（郷田小）

■優秀賞 林 心虹（郷田小） 野村幸平（跡市小）

【小学校 高学年の部】

■最優秀賞 高橋唯七（渡津小）

■優秀賞 橋井佑空（渡津小） 尾尻翔弥（郷田小）

梅川ちひろ（渡津小） 笠江真菜（郷田小）

山藤綾乃（津宮小）

【中学校 1年生の部】

■最優秀賞 春木智成（青陵中）

■優秀賞 土井佑莉（江津中） 道山和波（青陵中）

申崎野々花（青陵中）

【中学校 2年生の部】

■優秀賞 石田悠人（桜江中） 濱頭美咲（青陵中）

小川紗也加（青陵中）

【中学校 3年生の部】

■優秀賞 小笠原朱里（桜江中）

【高校生の部】

■優秀賞 河野聖湖（江津高） ほか市外高校生10名

※3月末での学校名・学年です

全国広報コンクールで 江津市が「一枚写真の部 入選」

～JR三江線川平駅を題材にした写真が高評価～

自治体の優れた広報作品を表彰する平成28年全国広報コンクール（主催：日本広報協会）で、江津市が「一枚写真の部」で「入選」を受賞しました。同コンクールで江津市が受賞するのは昨年（広報紙・市部で特選）に続き2回目です。

受賞したのは「かわらばん」平成27年1月号の表紙。

三江線が開業80年を迎えるのに合わせ、当時80歳の川平駅と90歳の女性を題材に。歴史と人生の重みを感じられるように撮影しました。



シビックセンターゾーンが 「しまね景観賞 優秀賞」

～近代的な赤瓦景観の可能性を示す～

島根県が魅力ある島根の景観づくりに貢献している建造物などを表彰する「しまね景観賞」で、江津町のシビックセンターゾーンが「まち・みどり・活動部門 優秀賞」を受賞しました。

シビックセンターゾーンは、「赤瓦景観の素晴らしさを、多くの市民にあらためて実感してほしい」という願いを含め、平成8年の計画着手から13年をかけて整備されています。



波子町に地区住民運営の ゲストハウスがオープン

交流人口の増加や自立した地域運営を目的に、波子まちづくり活性化協議会と地元住民が整備したゲストハウスと交流サロンがオープン。開所日の4月27日は、地元の人、関係者など約40人が集まり、開所を祝いました。

ゲストハウスは簡易宿泊所「波の音」と交流サロン「虎の穴」と名付けられ、市外からの観光などの利用者のほか、地元出身の人が里帰りした時の滞在利用も想定しています。



野菜の苗を通じて 園児と地域の人々がふれあい

江津幼稚園の園児が、野菜の苗を植えながら地域の人とふれあいました。園児たち20人は、プランターにキュウリ、ミニトマト、ナスなどの苗を移すと、スコップで土をかぶせ、ジョウロで水をかけました。

苗は、食べ物への理解を深め、地域の人との関わりを大切にする目的で昨年「国際ソロプチミストいわみ」が提供。園児と同会の会員は「おいしくなれ」などと声をかけながら一緒に土とふれあいながら交流しました。



脳卒中発症者の家族からのメッセージ

江津市在住のAさん（男性・66歳）は、普段と変わらない夕方ひと時を妻と一緒にテレビを観て楽しんでいました。テレビが終わり、Aさんはトイレに立った。妻が異変に気付いたのは数分後のこと。「部屋への帰り道が分からない。」そう話すAさんは体調が急変する。体を横にする高いびきをかき始め、そのまま意識を失いました。3度目の発症でした。Aさんご家族（妻）に当時の心境などを伺いました。

3度目の脳卒中を発症された時の心境を教えてください。

ついさっきまで一緒にテレビを見ていたのに、なぜ？突然のことです。目覚めた。意識も失っていたし、3度目の発症だったので覚悟はしていましたが、良くなってほしいと願っていた。

様々な予防に取り組みされていたと思いますが、具体的には？

初めて脳卒中を発症した頃（Aさん64歳頃）にはすでに透析が必要と言われていた。とにかく塩分やカリウム制限などの食事管理をしていたが、とても大変だった。主人は大の病院嫌いで、若い頃に指摘されていた高血圧など、受診せず放置していた。糖尿

病もあったと思う。そこで早く受診していれば違ったかもしれない。

ご家族として現在の心境を教えてください。

自分はあまり主人に対してたてつく方ではなかった。しかし、この時ばかりは嫌われてもいいから徹しく受診を勧めればよかった。優しさが仇になったと今では反省している。

最後に、記事を読んでいただいたりの方へのメッセージを。

とにかく少しでも何か症状があれば自己判断せずに病院へ。大したことはないと思わずに、医師にきちんと診てもらってほしい。健診にも

きちんと行かないといけないと思う。

インタビューを終えて

現在、Aさんの息子さん（30歳代）は職場の健診で指摘された高血圧について服薬治療中とのこと。「若いから大丈夫」と思いがちな年代だが、Aさんや家族の経験を生かし、自分の健康管理につなげよう。

脳卒中での死亡率が高い本市においてもAさんやご家族の体験を生かして予防につなげたいと思います。

Aさんは3度目の発症後約2年間入院生活を送り68歳という若さで生涯を閉じられました。

Aさんのご冥福を心よりお祈りするとともに、この度、辛い体験を思い出してインタビューに答えていただいたご家族に感謝いたします。

不妊・不育症の治療費を助成します

子育て支援課子育て支援係 TEL (52) 7487

江津市では、不妊治療を受ける人、不育症の治療を受ける人の経済的負担を軽減するため、治療に関する費用の一部を助成しています。お気軽にお問い合わせください。（メールでも問い合わせできます。）

不育症治療費助成制度

平成28年4月から不育症治療費の一部助成を始めました！

◎対象治療

妊娠後、医療機関で受けた不育症治療に要した費用。ただし、市内に住所を有する期間に治療を受けたもの。

◎対象者

- ・法律上の夫婦で、江津市内に住所のある人
- ・夫と妻が医療保険各法の規定に基づく被保険者、組合員または被扶養者である人
- ・医療機関で不育症治療を受けている人

◎助成の内容

1年度上限5万円

一般不妊治療費助成制度

- ・1年度上限5万円を助成しています。

特定不妊治療費助成制度

平成28年4月から拡充しました！

◎対象治療

助成対象治療等は県要綱に準じます。

- ・特定不妊治療（体外受精と顕微授精）
※平成27年4月1日以降に開始した治療。
- ・男性不妊治療（精子を精巣または精巣上体から採取するための手術）
※平成28年1月20日以降に終了した治療。

◎対象者

- ・法律上の夫婦で、いずれかが申請日に、江津市内に住所のある人
- ・島根県特定不妊治療費助成事業により助成決定を受けた人

◎助成の内容

- ・特定不妊治療：1年度上限15万円
- ・男性不妊治療：1年度上限5万円

※ただし特定不妊治療に要した医療費から、県により決定された助成額を控除した額に対して助成します。助成期間、通算回数は県要綱に準じます。

◎支払方法 いずれも指定の口座に振り込みます。



子育てサポートセンター
TNPPO法人ちやいる
どりーむ
TEL (52) 0569

◎参加費 無料 (参観自由)

◎講師 鳥取大学医学部
特任教授 高塚人志氏

◎内容 第2回赤ちゃん
との関わり体験授業

◎場所 江津東小学校

◎日時 6月10日(金)
午前9時30分～11時10分

◎催し 赤ちゃんの親との
かかわりを通して、小さな

命に感動する心、親への感謝
や人への思いやり、生きる

勇気を育むことを目的
に「赤ちゃん登校日」を開

催します。

小 赤ちゃんと

子育て

サポートセンター

江津「赤ちゃん登校日」

社会福祉法人 恩賜財団 済生会支部 島根県済生会 職員急募

- ◎医師 消化器科・整形外科・小児科・外科・呼吸器科・神経内科
【募集診療科】 内科・眼科・産婦人科・耳鼻咽喉科・泌尿器科・脳神経外科
放射線科・麻酔科・リハビリテーション科
- ◎看護師 ◎准看護師 ◎介護職員
- ◆勤務先：江津総合病院、高砂ケアセンター、白寿園

お問合せ先 島根県済生会江津総合病院 総務課 和原 〒695-8505 江津市江津町1016-37 ☎(0855)54-0101

有料広告

6月の献血

輸血が必要なひとを救うためにご協力を！
☆対象 400ml 献血（全血）が可能な人（体重50kg以上）

日（曜日）	会場・受付時間
2日（木）	(株)木村窯業所 9:00～10:20
	江津商工会議所 12:00～14:20
	(株)しちだ・教育研究所 15:20～16:20

予防接種の訂正

接種対象者に郵送している「高齢者肺炎球菌感染症予防接種」のお知らせ中、医療機関の電話番号欄を訂正します。
◎済生会江津総合病院
(正) 5月1日～平成29年3月31日毎週金曜日
◎森医院
尾浜・黒松・井田各診療所
(正) 予約はTEL (55) 1022
◎健康医療対策課健康増進係
(内線1254)

江津市内特定健康診査・健康診査実施医療機関

医療機関名	住所	電話番号	備考
有福クリニック	有福温泉町 546	56-0250	事前予約
井廻医院	嘉久志町1 1494-3	52-2307	事前予約
敬川沖田クリニック	敬川町 296-6	53-0050	事前予約
應儀医院	桜江町市山 274	92-0057	事前予約
国沢内科医院	都野津町 1972-1	53-0324	月～木曜日 午前9時～11時
済生会江津総合病院	江津町 1016-37	54-0173	毎週木曜日午前、1日8人 窓口または電話で事前予約
鈴木内科眼科医院	和木町 532-12	52-3739	診療時間内にお越しください
西部島根医療福祉センター	渡津町 1926	52-2442	事前予約（電話予約 月～金曜日 午後2時～4時）
能美医院	二宮町神主 2260-3	53-0456	診療時間内にお越しください
能美医院跡市分院	跡市町 598-3	56-2207	診療時間内にお越しください
花田医院	後地町 3023	55-0005	診療時間内にお越しください
花田医院浅利分院	浅利町 843-1	55-1002	診療時間内にお越しください
花田医院波積診療所	波積町本郷 325-1	55-0125	診療時間内にお越しください
船津内科医院	嘉久志町1 1220-4	52-3203	診療時間内にお越しください
船津内科川戸クリニック	桜江町川戸 178-1	92-8010	水、金曜日 午前9時～12時
森医院浅利診療所	浅利町 318-1	55-1022	診療時間内にお越しください
森医院黒松診療所	黒松町 659-1	55-1616	診療時間内にお越しください
森医院尾浜診療所	後地町 1838-1	55-0038	診療時間内にお越しください
もりとう内科クリニック	江津町 1285	52-2057	事前予約
もりとう内科松平診療所	松川町市村 658	57-0050	事前予約
山崎医院	江津町 813-1	52-2816	火～金曜日 午前9時～11時
山脇整形外科医院	和木町 609-16	52-5530	事前予約（電話予約 月～水、金曜日 午後2時～5時）
渡利小児科内科医院	江津町 1520-44	52-2039	事前予約

健診を受けて、年に1度の健康チェック

平成28年度 特定健康診査・健康診査のお知らせ

健康医療対策課健康増進係（内線 1251）



対象者と負担金など

●具体的な内容については、加入する医療保険者からお知らせがあります。

	特定健康診査	健康診査
対象者	40歳～74歳 メタボリックシンドローム（内臓脂肪症候群）に 着目しており、 腹囲 が検査項目に含まれます。	75歳以上の人 （65歳～74歳で後期高齢者医療制度の障害 認定を受けている人を含む） *生活習慣病の治療中で、必要な検査をして いる人はありません。
実施主体	江津市国民健康保険 各医療保険	島根県後期高齢者医療広域連合
負担金	1,000円 各医療保険で異なります。	無料

◎生活保護法による被保護世帯の人は、市が実施主体となります（負担金は無料）。

◎江津市国民健康保険加入者で、定期的に医療機関で検査を受けている人も特定健康診査を受けることができますので、ぜひ受診してください。

（注）国民健康保険及び後期高齢者医療制度の人間ドック受診予定者、病院や施設などに長期入院や入所している人は除きます。

- 持参するもの **受診券**（医療保険者から届きます）、加入している健康保険の被保険者証、質問票、健康手帳（すでにお持ちの人）
- 注意 前日の夜9時以降、水以外の飲食物をとらずに受診してください。午後から受診する人は軽めの朝食にして、昼食をとらずに受診してください。

①前立腺がん検診（血液検査）

◎対象者 江津市内に住所がある50歳以上の男性で希望する人

◎受診者負担金 1,200円

※70歳以上の人、生活保護の人、市民税非課税世帯の人、福祉医療該当の人はいずれも無料です。

国民健康保険被保険者は、国民健康保険が負担しますので無料です。

②肝炎ウイルス検診（血液検査）（B型・C型肝炎）

◎対象者 江津市内に住所があり、今年度中に下記の年齢に達する人

40歳（昭和51年4月1日～昭和52年3月31日生）

45歳（昭和46年4月1日～昭和47年3月31日生）

50歳（昭和41年4月1日～昭和42年3月31日生）

※いずれも、肝疾患治療中の人、過去に肝炎ウイルス検診を受けたことがある人は対象となりません。

◎受診者負担金 無料

肝炎ウイルス検診は対象年齢以外の人でも、保健所などで無料で受けることができます。詳しくは島根県のホームページを見るか市役所へお問い合わせください。



6月から10月の間に健康チェックをしましょう！

健診日と健診場所

地区	日程	場所
江津地区	6月1日（水）～10月31日（月）	各医療機関 ※前立腺がん検診、肝炎ウイルス検診もできます。
桜江地区		
※桜江地区では、個別方式と集団方式のどちらかを選択して、受けることができます。	10月1日（土）～2日（日） 総合健診の申込は、 広報8月号でお知らせします。	B & G海洋センター ※大腸がん、前立腺がん、乳がん、子宮頸がん、胃がん、肝炎ウイルス検診を同時実施します（要予約）。 前立腺がん検診・肝炎ウイルス検診については次ページをごらんください。

禁煙週間 5月31日（火）～6月6日（月）

テーマ「2020年、受動喫煙のない社会を目指して～たばこの煙から子供たちをまもろう～」

水道課からのお知らせ

第58回「水道週間」
6月1日～7日

ことしの水道週間スローガン
「じゃ口から
安心とどけ 未来まで」

水道週間は、厚生労働省、都道府県、市町村の水道事業者などによって、毎年実施されています。水道週間に併せて、家庭での漏水を確認してみませんか。

漏水の確認方法

- ①家庭内の蛇口を全て閉じ、水が出ていないことを確認します。
- ②家庭に設置されているメーターボックスを開け、水道メーターのふたを開けます。
- ③水道メーターのパイロット（銀色の部分）に注目します。
- ④パイロットが回っていれば漏水



水道メーター

の可能性が非常に高いです。

※漏水していた場合は、江津市水道事業指定給水装置工事業者に修理を依頼してください。

なお、家庭内の水道管は、お客様（所有者）の財産で、修理費用はお客様（所有者）の負担になります。

水道管の管理区分

江津市の配水管から分岐している給水管は、水道メーターを除いてお客様（所有者）の財産です。

管理区分は、次の図に示すとおり、配水管から分岐して最初にある止水栓までが、水道課の管理区分です。止水栓以降家庭内の給水管は、お客様（所有者）の管理区分ですので、維持、修理はお客様（所有者）の負担で行ってください。

小規模貯水水槽の適正な管理

容量が10㎡以下の小規模貯水水槽を設置している法人や個人（設置者）は、次の管理が求められています。

- ◎小規模貯水水槽を設置し、変更し、または廃止したときは、速やかにその旨を市長（水道課）に届

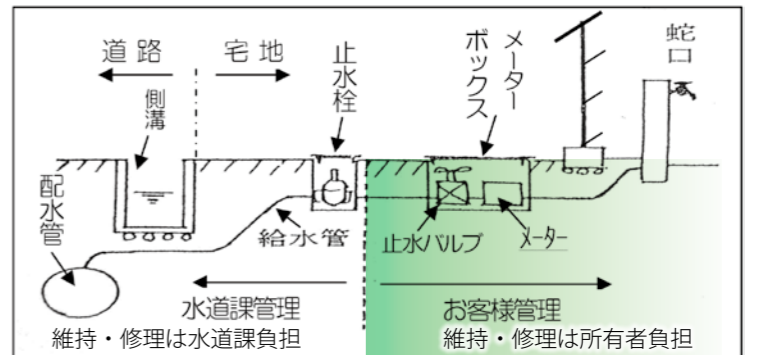

水道管の管理区分図

け出ること

- ◎貯水水槽の周囲を常に清潔に保ち、損傷の有無や状況などについて、定期的に点検を行うこと
- ◎水道の蛇口から出る水の色、濁り、臭いや味などの異常の有無についての検査、残留塩素の測定を定期的に行うこと
- ◎水道法に定める水質検査を1年以内ごとに1回、定期的に行うこと
- ◎貯水水槽の清掃を1年以内ごとに1回、定期的に行うこと

- 貯水水槽の周囲を常に清潔に保ち、損傷の有無や状況などについて、定期的に点検を行うこと
- 水道の蛇口から出る水の色、濁り、臭いや味などの異常の有無についての検査、残留塩素の測定を定期的に行うこと
- 水道法に定める水質検査を1年以内ごとに1回、定期的に行うこと
- 貯水水槽の清掃を1年以内ごとに1回、定期的に行うこと

◎水道法に定める水質検査を1年以内ごとに1回、定期的に行うこと

その他、きれいな飲料水のために適切な措置をとってください。

水道メーターを取り替えます

各家庭・施設に設置している水道メーターは、計量法の規定により有効期限が製造から8年と定められていますので、該当するメーターは6月から8月にかけて取り替えを行います。

取替作業は、江津市水道事業指定給水装置工事業者に委託し、取替費用は市が負担します。

取替作業の際には敷地内へ立ち入る場合などもありますので、ご協力をお願いします。

- （6・7月実施地区）
渡津・江津・嘉久志・和木・二宮・都野津・敬川・桜江
- （7・8月実施地区）
黒松・都治・後地・浅利・波積・川平・松川・波子・有福・跡市・千田

介護保険料

平成28年度の介護保険料をお知らせします

65歳以上の人の平成28年度介護保険料は、平成27年中の所得や平成28年度市民税の課税（非課税）状況で算定し、決定通知書を6月中旬に送付します。

特別徴収（年金天引き）の人

年金天引きで介護保険料を納めている人は、前半（4月・6月・8月）が仮徴収、後半（10月・12月・2月）が本徴収となり、本徴収は決定した保険料の年額から、仮徴収分を差し引いた額を後半で納めます。

普通徴収

（納付書や口座振替）の人

本算定で決定になった介護保険料の年額を、6月から3月までの10

保険料の減免

風水害や火災などの災害にあった場合や、世帯の生計を主として維持する人が死亡・失業・事業を廃業したことなどで生活が著しく困難になった場合には、保険料が減免されることがあります。減免には申請が必要ですので、詳しくはお問い合わせください。

※介護保険制度は、40歳以上の人が納める保険料と公費を財源に運営しています。その中で、65歳以上の人の納める保険料は、財源の約22%を占める大切なものです。制度の健全な運営のために保険料の納付にご協力をお願いします。

所得段階	該当者	年間保険料
第1段階	生活保護を受給している人または世帯全員が住民税非課税で、かつ老齢福祉年金を受給している人。世帯全員が住民税非課税で、前年の課税年金収入額と合計所得金額の合計が80万円以下の人	35,424円
第2段階	世帯全員が住民税非課税で、前年の課税年金収入額と合計所得金額の合計が120万円以下の人	55,104円
第3段階	世帯全員が住民税非課税で、前年の課税年金収入額と合計所得金額の合計が120万円を超える人	59,040円
第4段階	本人が住民税非課税で、前年の課税年金収入額と合計所得金額の合計が80万円以下の人（世帯内に住民税課税者がいる場合）	70,848円
第5段階	本人が住民税非課税で、前年の課税年金収入額と合計所得金額の合計が80万円を超える人（世帯内に住民税課税者がいる場合）	78,720円
第6段階	本人が住民税課税で、前年の合計所得金額が120万円未満の人	94,464円
第7段階	本人が住民税課税で、前年の合計所得金額が120万円以上190万円未満の人	110,208円
第8段階	本人が住民税課税で、前年の合計所得金額が190万円以上290万円未満の人	125,952円
第9段階	本人が住民税課税で、前年の合計所得金額が290万円以上490万円未満の人	141,696円
第10段階	本人が住民税課税で、前年の合計所得金額が490万円以上690万円未満の人	157,440円
第11段階	本人が住民税課税で、前年の合計所得金額が690万円以上の人	173,184円

児童手当

児童手当の「現況届」は6月末までに提出してください

児童手当を受給している人には、

引き続き児童手当を受給できるかどうかを判定するため、現況届の提出をお願いします。

用紙を送付しますので、6月中

子育て支援課子育て支援係

TEL (52) 7487

に市役所子育て支援課窓口へ提出してください。

現況届を提出しないと、受給資格があっても6月分以降の手当を

受けられないことがありますので、必ず提出をお願いします。

浜田地区広域行政組合介護保険課

TEL 0855 (25) 1520

江津市国民健康保険料

● 保険年金課国民健康保険係 Tel (52) 7483

平成28年度分「江津市国民健康保険料納入通知書」を送付します。
(6月中旬発送)

普通徴収 (納付書や口座振替)の人

1期(6月)から10期(翌年3月)までの10回払いです。納期限は、月末です。(月末が土日の場合は翌営業日。12月は28日)

特別徴収(年金天引き)の人

4月から翌年2月までの偶数月

6回の年金天引きです。
今年度に初めて該当する世帯は、1期から4期(6~9月)までは、納付書か口座での支払いで、10月から年金天引きに変わります。
平成28年2月に年金天引きの世帯は、4月から支払い(仮徴収)が始まっています。
※仮徴収【4月・6月・8月】
↓前年度保険料額基準の見込み額で、世帯主の年金から支払う期間。10月以降は、年間保険料額から仮徴収分を差し引いた額を支払います。ただし、世帯主が、今年度75歳を迎える場合は、誕生日から

「後期高齢者医療制度」へ加入となるため、平成28年度は、納付書か口座振替による支払いになります。
年金天引きの世帯でも、世帯主からの申し出により、口座振替への変更もできます。
※口座振替の場合でも、振替不能など、保険料を確実に納めていない場合には、世帯主の年金からの支払いとなります。

介護納付金の取り扱い

介護保険第二号被保険者で、年度途中に65歳になる人の介護納付金

額は、65歳の誕生月の前月(1日が誕生日の人はその前々月)までの分が月割して算出され、その額を1期から10期に振り分けて負担します。(第一号被保険者自分の介護保険料との二重請求ではありません)
40歳到達者は、到達月から介護納付金額をあわせて月割し算定した額を負担することになります。

江津市職員募集

江津市職員採用試験(第1回)

- ◎区分 土木A
- ◎採用予定人数 2人程度
- ◎職務内容 市の土木などの専門的業務および一般行政事務に従事します。
- ◎受験資格 昭和63年4月2日~平成9年4月1日に生まれた人。
- ◎留意事項

● 人事課人事給与係(内線1331・1332)

江津市職員採用試験(第2回)

- 試験日 7月3日(日)
- 第1次試験 7月3日(日)
- 第2次試験 8月7日(日)予定
- ◎申込受付期間 5月30日(月)~6月20日(月)
- ◎受験手続、試験情報の詳細は、人事課人事給与係に問い合わせるか、江津市ホームページをご覧ください。

● 試験日 7月3日(日)
- 第1次試験 7月3日(日)
- 第2次試験 8月7日(日)予定
- ◎申込受付期間 5月30日(月)~6月20日(月)
- ◎受験手続、試験情報の詳細は、人事課人事給与係に問い合わせるか、江津市ホームページをご覧ください。

住宅用地分譲

申し込みは先着順です

分譲価格の見直しによりお求め安くなりました。家を建てるなら消費税増税前、今ならお得な制度があります。
住宅ローン減税、すまい給付金(収入が一定以下の人が対象)

詳細は、江津市ホームページで!
<http://www.city.gotsu.lg.jp/458.html>



財政課管理分 圃財政課管財入札係 Tel (52) 7489

区分	所在地	地積 (㎡)	価格 (円)
和木町 真島ニュー タウン	和木町 1156-9	431.81	8,204,390
	和木町 1161-2	262.79	5,045,568
	和木町 1168-3	253.09	4,758,092
	和木町 1170-1	447.23	8,542,093
	和木町 1170-6	296.95	5,731,135
	和木町 1173-15	321.23	5,974,878
渡津町 小迫谷地区	渡津町 3208	台帳面積 361.78 有効面積 222.20	4,021,820
	江津町 674-11	203.26	6,219,756
江津町 第2上新町 団地	江津町 674-23	273.25	8,634,700
	江津町 674-24	273.16	8,631,856
	江津町 674-25	271.10	9,271,620
江津町星島 団地	江津町 1034-12	259.11	6,607,305
	江津町 1034-13	260.90	6,000,700

※地目はすべて「宅地」

江津市土地開発公社管理分

圃江津市土地開発公社 Tel (52) 2329

区分	所在地	区画数	地積 (㎡)	価格 (円)
上新町 住宅団地	江津町 580-15	1	395.85	8,431,605
阿刀ヶ丘団地	跡市町 527-19	1	218.31	3,632,000
敬川リバー サイドタウン	敬川町	18	254.99 ~ 626.92	4,385,828 ~
浅利丸町団地	浅利町	11	297.74 ~ 468.24	4,903,764 ~
鹿賀団地	桜江町鹿賀	1	1,794.30	5,741,760
今田団地	桜江町今田	6	337.66 ~ 396.39	1,426,572 ~
		2	344.68 ~ 350.10	3,890,130 ~
和田団地	桜江町大貫	3	465.04 ~ 583.46	933,536 ~

圃財政課管財入札係 Tel (52) 7489

経済センサス・活動調査にご協力を

基準日は6月1日

経済センサスは、すべての事業所と企業が対象の「経済の国勢調査」です。また、統計法に基づく回答義務のある、重要な調査です。ご理解とご協力をお願いします。
6月1日時点の事業所・企業の状況を、ありのまま回答ください。

回答方法は2通りです

- ① 調査員から調査票を受け取った方
・インターネット回答か調査員へ手渡し
- ② 国から調査票が届いた方
・インターネット回答か郵送

情報は厳重に守られます

圃総務課情報統計室 Tel (52) 2501

インターネット回答は暗号化し、調査票は集計後に溶解処分します。回答内容は、統計の目的以外には使用しません。

困った時はお電話を!

総務省の無料コールセンターを

- ご利用ください。
- ① 記入方法や、調査全般について
Tel 0120 (143) 150
 - ② インターネット回答について
Tel 0120 (671) 937



経済センサスキャラクター

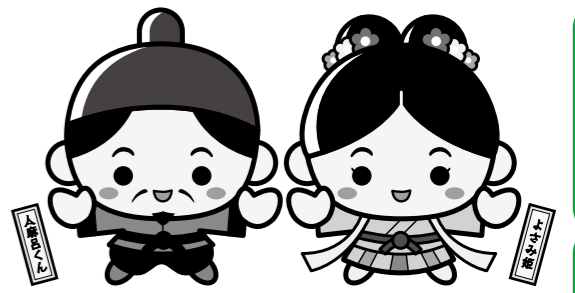

情報ポケット
江津市役所
TEL (52) 2501

お知らせ

**市民生活課からの
お知らせ**

「市民一斉清掃」にご協力ください
地域をきれいにする活動にご協力をお願いします。
◎実施日 6月5日(日)
※桜江地区は除きます。

犬の登録と狂犬病予防注射を必ず受けましょう
・犬の登録は生涯1回です。
・生後3カ月以上のすべての犬は毎年狂犬病予防注射を受けましょう。
今年度の集合注射は終わりました。

制度・相談

合同労働相談会

島根県労働委員会と島根労働局などが合同で「ハワハラ」「突然解雇」「賞金不払」など、労働者と事業主の間のトラブルを解決するお手伝いをします。
労働者、事業主どちらからの相談も受け付けます。秘密厳守で、料金無料です。
◎日時 6月19日(日)
午前11時～午後3時

◎場所 いわみーる (浜田市野原町)
◎申込 事前予約者優先ですが、当日も受け付けますので直接会場にお越しください。
◎島根県労働委員会事務局
TEL 08552(22) 5450

ひきこもり家族教室を開催します
ひきこもりに関する知識や本人への対応の工夫を学び、家族同士で語り合う「家族教室」を開催します。
家族の不安や焦る気持ちを和らげることを目的とした場です。お気軽にご参加ください。
◎対象者
ひきこもり当事者(中学校卒業)

した。予防注射未実施の場合は動物病院で接種してください。
◎市民生活課生活環境係
(内線1118・1119)

**可燃物処理場の
休日開場日**

◎日時 6月26日(日)
午前9時～正午
※有料、事前連絡不要
◎エコクリーンセンター
TEL (53) 5081

**不燃物処理場の
休日開場日**

◎日時 6月26日(日)
午前9時～正午
※事業系のごみは持ち込み不可。一般家庭の燃えないごみの

みが対象で有料です。金物類とプラスチック・ガラス・陶器類に分別が必要です。事前連絡をお願いします。
◎島根の星クリーンセンター
TEL (52) 5321

**個人番号カード交付の
休日窓口を開設します**

個人番号カード交付のため、当分の間、月1回、休日窓口を開設します。証明業務は行いません。
◎開設期間 9月までの第2土曜日と日曜日。
6月は11日(土)と12日(日)です。
◎開設時間 午前8時30分～正午
◎開設場所 市民生活課市民係
◎市民生活課市民係
(内線1112)

**6月1日は
「人権擁護委員の日」**

全国人権擁護委員連合会は、人権擁護委員法が施行された6月1日を「人権擁護委員の日」と定め、啓発活動や全国一斉特設相談所開設をしています。
人権擁護委員は、人権相談を受け、問題解決のお手伝いや、人権侵害による被害者の救済、啓発活動を行っています。相談は無料で秘密は守ります。
◎人権擁護委員 本藤繁夫(敬)

◎申込不要
◎参加費 100円(お茶代)
◎ミレ青山 TEL (54) 3100

**移動ナースバンク
(就業相談会)開催**

◎内容 求人・求職相談、看護情報の提供など
◎日時 6月15日(水)
午後1時～4時
※毎月第3水曜日開催
◎場所 済生会江津総合病院
◎担当者 高橋百合子さん
◎島根県ナースセンター
TEL 08552(27) 8510

6月補聴器修理相談会

「福祉事務所分室」会場
(選挙事務局隣り)
☆1日(水) [深野時計店]
午前10時～正午
☆6日(月) [東神実業]
午後1時30分～3時
☆23日(木) [中国補聴器]
午後1時～3時30分
☆29日(水) [西日本補聴器]
午後1時30分～3時

「江津市コミュニティセンター
1和室」会場(桜江町川戸)
※7月以降の会場は「川戸地域
コミュニティ交流センター(旧
川戸生涯学習センター)」です。
☆9日(木) [深野時計店]

川町、木村典子(渡津町)、大原康敬(都治町)、木原聖(都野津町)、森奈々子(浅利町)、服部恭子(桜江町市山)
◎相談日時 6月1日(水)
午前9時～正午
◎場所 市役所4階第4会議室
※相談日は毎月「かわらばん」くらしの広場に掲載しています。
◎人権啓発センター
TEL (52) 1018

**狩猟免許試験
事前講習会と
狩猟免許更新講習会**

狩猟を行うには狩猟免許が必要ですが、すでに免許を取得しており更新が必要な人は更新講習を受講してください。
他会場での受験も可能ですのでお問い合わせください。
◎狩猟免許更新講習会(適正検査)
◎日時 7月7日(木)午前9時～
◎場所 浜田合同庁舎
◎狩猟免許試験事前講習会
◎日時 6月12日(日)午前9時～
◎場所 じばさんセンター
◎狩猟免許試験
◎日時 7月3日(日)午前9時～
◎場所 浜田合同庁舎
◎県西部農林振興センター
林業振興課
TEL 0855(29) 5604
(内線1445)

募集

**「いわみ自然学校」に
参加しませんか**

石見海浜公園のキャンプ村に泊まってハーベキュー、青い海と白い砂浜で、藻塩づくり体験、磯の観察、キヌ釣り、マリンスポーツ(バナナボートなど)と海に親しみませ。思いっきり大自然を学び楽しみましょう!
◎日時 8月1日(月)～3日(水)
(2泊3日)
◎場所 石見海浜公園 (浜田市国分町)
◎対象 小学3～6年
◎募集人数 50人(定員になり次第締め切り)
◎指導者 浜田ライフセービングクラブ、浜田市三隅B&G海洋センター
◎参加費用 6000円
◎申込締切 6月30日(木)
◎島根県立石見海浜公園
TEL 0855(28) 3600

一般・産業廃棄物収集運搬(家庭・事業所)
排水管路清掃・管路つまり通し・貯水槽清掃

有限会社 島根環境保全センター

江津市和木町1148-65
TEL.0855-52-3991
FAX.0855-52-3973

ま心でご奉仕 年中無休☆24時間受付

うえの葬祭

自宅葬:会館葬:社葬:神式葬ほか

本社:浜田市熱田町 TEL.0855-26-0650
江津市都野津町 江津市浅利町(9号線沿)

江津会館 TEL(0855) 54-3225 《約200席》
江の川ホール TEL(0855) 54-1004 《約90席》

司法書士・行政書士 木原 聖

木原司法書士事務所

○登記(土地・建物)・[会社]・相続ほか全般)
○裁判書類作成(訴訟・破産・調停・相続放棄ほか)
○債務整理・簡裁民事・法律相談ほか
○遺言・後見、相続財産、不在者等の財産管理

江津市都野津町1891(旧農協)
TEL 0855-53-4191
業務は司法書士法等、関係法令に定められた範囲に限ります。

ガス給湯器レンタル
GHP・管工事
エネファーム
(燃料電池、太陽光発電)
太陽熱利用給湯システム
TEL.0855-53-0723

新日本石油特約店
三和ガス株式会社

Ziebart

◎車のサビ止め
◎塗装表面処理(ノーワックス)
◎ルームクリーニング

ジーバート 江津
江津市敬川町2306(産業道路沿)

TEL (0855) 53-3782

石見法律相談センター 一斉法律相談会（無料）

弁護士による法律相談会を次の日程で開催します。お気軽にご利用ください。

◎日時 6月24日(金)
午前10時～正午
午後1時～4時

◎会場 市役所市民相談室
(市役所1階右奥)

◎相談時間 1回40分以内

◎相談料金 原則無料

※3回目の継続相談から有料(1回5千円)

相談には電話予約が必要です。

◎石見法律相談センター
TEL0855(22)4514

(国保)人間ドック 受診者を再募集

江津市国民健康保険の加入者を対象に、人間ドックの受診者を再募集します。

◎対象者
江津市国民健康保険加入者で、国民健康保険料の滞納のない世帯の人(対象にならない人・今年度すでに人間ドックが決定した人、今年度すでに特定健康診査を受診した人)

◎申込期間 6月1日(水)～7日(火)

◎申込方法 国民健康保険証・特定健康診査受診券(40歳から

浜田養護学校 サポーター講座

高校生以上の人を対象に、障がいについて一緒に学びながら、地域で生きる子どもたちを理解し支えるサポーターを募集しています。

年間10回程度の講座を計画しています。講義だけでなく、実際に子どもたちと関わりながら活動する講座もあります。都合のつく回のみ参加も可能です。

講座スケジュール

※第3回以降は、今後お知らせします。

◎日時、場所、内容

◎第1回 6月25日(土)
午前10時～正午
浜田養護学校

サポーター講座について、自閉症の人が見ている世界について(DVD)

◎第2回 7月30日(土)
午前10時～正午
国府公民館

発達障がいについて

◎浜田養護学校(三浦、天津)
TEL0855(28)2200

FAX0855(28)2201

hamadayogo@pref.shimane.jp

※申し込み時、件名に「サポーター講座申し込み」と入力

島根県警察官を募集

採用時期 平成29年4月1日

受験資格
男性・女性 次のいずれかに該当する人

昭和58年4月2日から平成7年4月1日までに生まれ、学校教育法による大学(島根県人事委員会が同等と認めるものを含み、短期大学を除く)を卒業した人または平成29年3月31日ま

入校生募集(浜田) IT活用ビジネス実践科

基本的なパソコン操作からタブレットの情報共有を学び、幅広い職種で必要とされる社会人基礎力、コミュニケーション能力・ビジネスマナーを身につけ、様々なシーンで活用できる人材を育成します。

◎応募資格 求職者

◎訓練期間 7月28日(木)～12月27日(火)

◎訓練場所 ソコロスステムズ浜田教室(浜田市相生町)

◎受講料 無料(テキスト代など1万9000円程度必要)

◎募集定員 15名

◎申込締切 7月4日(月)

◎申込方法 公共職業安定所の窓口でご相談ください。

◎検定場所 県浜田合同庁舎5階中会議室

◎県立西部高等技術校(木村)
TEL0856(22)2450

江津市シルバー 人材センター会員募集

あなたの豊かな知識と経験を社会のために活かしませんか。

◎業務内容
屋内・屋外清掃、草刈り、せん定、日常のちょっとした仕事や短時間の業務

ぐらしの広場

でに卒業見込みの人

・平成7年4月2日以降に生まれ、大学を卒業した人または平成29年3月31日までに卒業する見込みの人

武道 次のいずれかに該当し、かつ柔道または剣道の段位3段以上の人

・平成29年4月2日から平成7年4月1日までに生まれた男性で、大学を卒業した人または平成29年3月31日までに卒業する見込みの人

・平成7年4月2日以降に生まれた男性で、大学を卒業した人または平成29年3月31日までに卒業する見込みの人

◎申込受付期間
島根県人事委員会に持参、または郵送

6月15日(水)(郵送は消印有効)

インターネット
6月13日(月) 午後5時

◎第1次試験日 7月10日(日)
江津警察署
TEL(52)0110

国税庁 税務職員募集

◎受験資格
①平成28年4月1日時点で、高等学校または中等教育学校を卒業した日の翌日から起算して3年を経過していない人(平成25年4月1日以降に卒業した人が該当)、および平成29年3月まで

調理・清掃スタッフ 養成講習会(無料)

シニアのための技能講習です。講習終了後も求人情報の提供などをします。

◎期間 6月20日(月)～24日(金)
午前10時～午後4時

◎場所 浜田市総合福祉センター他

◎対象者 60歳以上の人

◎定員 15名

◎会場 島根県シルバー人材センター連合会浜田分室
TEL0855(23)4680

催し

江津市民混声合唱団
第4回定期演奏会

「音楽は時代と心を動かす」を

放送大学10月生募集 入学説明会・相談会

放送大学では、平成28年度第2学期(10月入学)の学生を募集しています。入学希望者への入学説明会を開催します。

放送大学はテレビなどの放送やインターネットを利用して授業を行う通信制の大学です。心理学・福祉・経済・歴史・文学・自然科学など、幅広い分野を学べます。

◎日時 7月3日(日)
午前10時～11時30分

◎場所 西部社会教育研修センター(いわみりる3階)

※資料請求は、放送大学島根学習センター(TEL0855(28)5500)と放送大学ホームページで受け付けています。

◎西部社会教育研修センター
TEL0855(24)9344

絵本作家ライブ 「ももんちゃんとおてぼっぴんぽん」

チームに、バイオリン(潮田孝子(広島交響楽団)のソロ演奏や、NHK連続ドラマ「365日の紙飛行機」など親しみやすい曲で、楽しんでいただけるステージを用意しています。お誘いあわせの上お越しください。

◎日時 7月3日(日)
午後2時～(午後1時30分開場)

◎場所 総合市民センター

◎チケット 1000円

(高校生以下無料)

◎チケット販売場所 総合市民センター、グリーンモールインフォメーション

◎江津市民混声合唱団
TEL090(7133)5145
(事務局・渡利)

各病院の処方せんを受け付けます! 各種クレジットが手数料なしでOK!!

くすりのファミリア
浜田駅薬局

■営業時間 月～金 午前8:30～午後6:00
定休日:土曜日、日曜日、祝日

TEL(0855) 22-1516 浜田市浅井町
FAX(0855) 22-1517 浜田駅2階

くすりのファミリア
江津薬局

■営業時間 月～金 午前9:00～午後6:00
土曜日 午前9:00～午後1:00

TEL(0855) 54-1052 江津市
FAX(0855) 52-3078 嘉久志町

くすりのファミリア
嘉久志町

■営業時間 月～金 午前9:00～午後6:00
土曜日 午前9:00～午後1:00

TEL(0855) 54-1052 江津市
FAX(0855) 52-3078 嘉久志町

オープンキャンパス
6月4日(土)・12日(日)・18日(土)

◎理学療法士 ◎作業療法士 ◎言語聴覚士
(理学療法学科) (作業療法学科) (言語聴覚学科)

学校法人 興志
リハビリテーションカレッジ島根
〒699-3225 島根県浜田市三鷹町古市場2085-1
TEL(0853)32-3260 FAX(0853)32-3261 http://www.rcc.ac.jp

法的トラブルで困ったときは...

取扱業務
・多重債務(サラ金等の支払に
お困りの方)・離婚・相続・高齢者
・悪徳商法・不動産・交通事故
・刑事事件など法律に関する
お悩みごと全般

相談料金
【相談料】30分:5,000円(税別)
【資力の乏しい方については、法律
扶助制度により相談料は無料です。
※正式に事件の依頼をされるときは、
別途 弁護士費用が発生いたします。

法テラス浜田法律事務所
浜田市浅井町1580番地
業務時間/平日9:00～17:00
TEL.050-3383-0026

お知らせ

制度・相談

募集

催し

くらしの広場

6月の無料相談

人権相談 (登記相談含む)	
江津会場	1日(水)、20日(月) 9:00~12:00 市役所4階 第4会議室
桜江会場	14日(火) 9:00~12:00 コミュニティセンター研修室
行政相談	
江津会場	20日(月) 9:00~12:00 市役所1階 市民相談室
消費生活相談	
日時	7日(火)、21日(火) 9:00~12:00
場所	市役所1階 市民相談室
こころの健康相談	
日時	29日(水) 14:00~16:00
場所	市役所2階 第5会議室
備考	要予約 Tel.0855(29) 5550 浜田保健所
交通事故相談	
日時	毎週水曜日(祝休日を除く)
場所	浜田合同庁舎1階
備考	要予約 Tel.0855(29) 5563 島根県交通事故相談所浜田相談室
サポステ浜田 就労相談	
日時	不定(相談者との調整)
場所	市役所1階 市民相談室
備考	要予約 Tel.0855(22) 6830 しまね西部若者サポートステーション
ふれあい福祉センター総合相談所	
法律相談(弁護士) ※要予約	9日(木) 13:00~15:00 市社会福祉協議会
一般相談(桜江会場) ※要予約	21日(火) 13:30~15:45 コミュニティセンター研修室
一般相談(江津会場) ※要予約	24日(金) 9:00~12:00 市社会福祉協議会
福祉相談(担当職員)	(月)~(金) 通年 ※祝日・年末年始は除く 市社会福祉協議会
備考	予約・問合せ Tel.(52) 6710

6月の断酒会

江津保健センター	
開催日	2日・9日・23日(いずれも木)
時間	19:00~21:00
桜江保健センター	
開催日	16日(木)
時間	19:00~21:00

佐々井勉 Tel.090(8715) 8679
豊田康弘 Tel.080(1904) 8154

市税などの納付・納付相談

夜間の納付・納付相談	
日時	23日(木)、24日(金) 17:15~19:30
場所	市役所1階保険年金課窓口
対象	①市税(市県民税、固定資産税、軽自動車税) ②国民健康保険料

納付期限	
市県民税(1期・全期)	6月30日(木)

国税課収納係(内線1211・1212)
保険年金課国民健康保険係(内線1114・1115)
固定資産税・軽自動車税の納付はお済みですか?

交通事故の発生状況

(4月末現在・江津警察署)

	年別	件数	死者	傷者
江津市	28年	19	0	30
	27年	20	0	26
	前年比	-1	0	4
県内	28年	417	11	489
	27年	478	13	537
	前年比	-61	-2	-48

人口・世帯数

(4月末現在)

種別	人数・世帯数	前月比
総人口	24,491	+17
男	11,355	+13
女	13,136	+4
世帯数	11,567	+50

市民生活課調べ

火災・救急・救助の件数

(4月末現在・江津消防署管内)

種別	月の件数	年間合計
火災	0	3
救助	1	10
救急	128	296

江津市の物価の動き

(消費者友の会・物価調査係調べ)

品名	単位	平均
島根県産コシヒカリ	10kg	4,294円
LPGガス	10㎡	7,695円
砂糖 上白袋入	1kg	248円
鶏卵 Lサイズ	10個	270円
牛乳	1L	276円
灯油(店頭価格)	18L	1,386円
ガソリン(レギュラー)	1L	121円

5月1日現在市内平均(税込)価格
※特売は含みません。

ありがとうございます

(4月28日受付分まで)

社会福祉事業へ寄付(香典返し寄付)

▽広島県(桜江)高畑厚美さん(故坂本栗代さん)▽川平・正福寺三浦誠さん(故百合子さん)▽浜田市(江津)・湯浅定徳さん(故克茂さん)▽広島県(桜江)・渡邊智一さん(故房勇さん)▽津浦・安本勝成さん(故シズエさん)▽都野津・森本恒雄さん(故フミコさん)▽都野津・砂廣充孝さん(故テルコさん)▽桜江・原田清栄さん(故武さん)▽江津・松田耕二さん(故末枝さん)▽浅利・藤田恵子さん(故收さん)▽都野津・奥川淳美さん(故松本ヤス子さん)▽後地・岩田竹さん(故カズ子さん)▽後地・山下春子さん(故博文さん)▽後地・島崎義治さん(故英子さん)▽都野津・中原慎三郎(故浩太郎さん)▽嘉久志・今井猛さん(故一太郎さん)▽長野県(和木)・森山良夫さん(故順子さん)▽嘉久志・山崎きみ子さん(故正人さん)▽都野津・扇元秀信さん(故道子さん)▽後地・飯田繁春さん(故シヅエさん)

※掲載をご承知いただいた人について掲載しています。印刷上表記できない漢字は、常用漢字などに置き換えています。

江津市社会福祉協議会 (Tel.52-2474)

江津清和養護学校の教育や特別支援教育についての理解を深めていただくため、学校公開を実施します。皆さまの来校をお待ちしています。

◎日時 6月20日(月)~24日(金)
◎内容 施設見学、授業見学、研修、教育相談など

江津清和養護学校「学校公開週間」

◎参加企業 「ジョブカフェしまね」ウェブサイト順次掲載します。

◎松江会場(くにびきメッセ) 6月12日(日) 午前10時~午後4時

◎対象者 平成29年3月大学短期大学、高等専門学校、専修学校などの卒業予定者、県内の就職を希望する人など

企業の採用担当者による面接や情報提供を行う就職面接会を開催します。

◎日時 場所
◎日時 場所
◎日時 場所

お知らせ

制度・相談

募集

催し

くらしの広場

浜田養護学校 前期学校公開

地域の皆さんに浜田養護学校の教育や特別支援教育について理解していただくため、学校公開を実施しています。多くの皆さんのご来校をお待ちしています。

◎日時 6月6日(月) 午前9時30分~正午

◎場所 浜田養護学校

◎申込方法 電話かFAXでお申し込みください。申込用紙はウェブサイト(http://www.shinanet.ed.jp/hamadayougo/)からダウンロードできます。

◎申込締切 6月3日(金)

◎浜田養護学校(永瀬 永見) Tel.0855(28) 22000 FAX 0855(28) 22001

アクアスイベント情報

アクアス特別展「深海の世界」 深海の世界を館内で表現します。深海の環境、生態系、不思議

◎日時 6月6日(月) 午前9時30分~正午

◎場所 浜田養護学校

◎申込方法 電話かFAXでお申し込みください。申込用紙はウェブサイト(http://www.shinanet.ed.jp/hamadayougo/)からダウンロードできます。

◎申込締切 6月3日(金)

◎浜田養護学校(永瀬 永見) Tel.0855(28) 22000 FAX 0855(28) 22001

「なみちゃんをさがせ」

アクアス館内の水槽にシロイルカの「なみちゃん」が隠れているよ!全部見つけてすてきなプレゼントをもらっちゃおう!

◎日時 6月1日(水)~30日(木)

◎場所 アクアス館内

◎対象 入館している人

◎参加費 入館料に含む

☆アクアスの体験スクール特別教室「実験のプロと深海の秘密を探ろう!」

出雲科学館のスタッフと、楽しい実験をしながら深海について学ぼう!

◎日時 6月12日(日) 午前11時~正午 午後2時~3時

◎場所 アクアス1階レクチャールホール

◎定員 30人

◎対象 どなたでも

◎参加費 無料

◎講師 出雲科学館の皆さん

※アクアス体験スクールのお申し込みは①お電話、②アクアスHPの申込ページから

「石見神楽上演」

◎日時 6月5日(日)、12日(日)、19日(日)、26日(日) 午後1時~3時(雨天中止)

◎場所 アクアス隣はっしー広場(レストラン異国香煎)

石見神楽の問い合わせ 石見神楽の問い合わせ 石見神楽の問い合わせ 石見神楽の問い合わせ

◎日時 6月5日(日)、12日(日)、19日(日)、26日(日) 午後1時~3時(雨天中止)

◎場所 アクアス隣はっしー広場(レストラン異国香煎)

石見神楽の問い合わせ 石見神楽の問い合わせ 石見神楽の問い合わせ 石見神楽の問い合わせ

◎日時 6月5日(日)、12日(日)、19日(日)、26日(日) 午後1時~3時(雨天中止)

◎場所 アクアス隣はっしー広場(レストラン異国香煎)

石見神楽の問い合わせ 石見神楽の問い合わせ 石見神楽の問い合わせ 石見神楽の問い合わせ

アクアス☆ゆったり親子の会「アイロンビーズで遊ぼう!」

◎日時 6月13日(月)、27日(月) 午前10時~10時30分

◎対象 未就学児とパパママ(祖父母ももちろんOK)

◎参加条件 当日アクアスに入館している人(年間パスポートでもOK)

◎定員 先着30人

◎料金 1000円

※アクアスに入館していることが必要です。

◎お申込み 当日午前9時からアクアス1階総合案内所で受け付けます。(先着順)

電話法律相談常時受付!(無料)

佐和法律事務所 TEL.0855 24-1366

所長弁護士 佐和洋亮は、浜田高校S36年卒業、弁護士歴40年です。

取扱事件 ○借金のこく(サラ金などからの催促) ○交通事故 ○会社関係(代金請求、会社経営問題など) ○相続 ○離婚 ○不動産(借地、借家など) ○その他の法律問題

料金 ・電話や来所による簡単な相談は無料。
・相談料(基本)30分5,000円。
・裁判所への手続きなどの費用は当事務所の報酬規定によりますが、分割払い可能です。

浜田市紺屋町43番地5 オリンピアビル2階
(東京事務所)東京都港区西新橋1-9-1 アコール新橋9階
TEL.03-3591-0082

有料広告

建売住宅内覧会

二宮町神主 B棟 1,921万円

◎ご契約の方に進呈
☆レースカーテン
☆食卓5点セット
☆バック棚
☆下駄箱

※重要事項のご説明は、面談の上行いますのでご来社下さい。

建設業許可 島根(特-25) 宅建業免許 島根(12)233号

株式会社 第一ホーム

本社(浜田市黒川町)08-1(浜田駅前)TEL(0855)23-1520-FAX23-1330
松江第一ホーム 江津第一ホーム TEL(0855)33-2526 島根第一ホーム TEL(0855)23-4000

有料広告

JA指定 盛龍花環生花

自宅葬 寺院葬 集会所葬

江津葬祭会館

0120-52-2354

Tel 0855-52-2234 Fax 0855-52-2236

江津市和木町1136番地35



江津の1カ月は、これを見ればバッチリ!

ごうつカレンダー 6月

日 Sun	月 Mon	火 Tue	水 Wed	木 Thu	金 Fri	土 Sat
<p>健康も 楽しい食事も いい歯から</p> <p>歯と口の健康週間 6月4日(土)～6月10日(金)</p>						
5	6	7	8	9	10	11
12	13	14	15	16	17	18
19	20	21	22	23	24	25
ごうつ食育の日						
26	27	28	29	30		

子子育てサポートセンター ササピコごうつ 江津保健センター 桜江保健センター 社会福祉協議会 人権啓発センター 中央公園 総合市民センター じばさんセンター 役所 市役所市民相談室 コミュニティセンター 公民館 島の星クリーンセンター エコクリーンセンター 済生会江津総合病院 江津市図書館 グリーンモール ※ カッコ内の数字は、記事掲載ページ。

みんなから愛される絵本

梅雨の時期、外遊びもできずに長い一日、子どもとどう過ごすか...と悩んでしまう時期です。そんな時こそ、親子で一緒に絵本を読むのはいかがでしょうか。幼い頃から一度は読んだことのある本。「ああ、夢中になって読んで」となつかしく思い出す人も多いと思います。親子で繰り返し読みたくなる絵本はたくさんありますが、代表的な作品を一部ご紹介します。

【0～2歳のオススメ】

親子でいっしょに楽しんで、赤ちゃんと心をかよわせましょう。「しろくまちゃんのほっとけーき」「ねないこだれだ」「おつきさまこんばんは」「かいじゅうたちのいるところ」「いないいないばああそび(あかちゃんのおそびえほんシリーズ)」「のせてのせて」

【3～4歳のオススメ】

空想やお話を楽しむことのできるこどもの世界。「はらぺこあおむし」「ともだちや」「ともだちくるかな」「おばけのバーバパパ」「100かいだてのいえ」「ぐりとぐらのかいすいよく」「からすのパンやさん」「わにさんどきつはいしゃさんどきつ」

【5～6歳のオススメ】

行動範囲が広がり、外の世界に興味が出てくる年齢。「さっちゃんのまほうのて」「手ぶくろを買いに」「いたずらきかんしゃちゅうちゅう」「もりのかくれんぼう」

かつ としよ活 おとなのとしよかん活動

『暑中見舞いを書こう』全2回シリーズ
1回目: 落款・消しゴムはんこをつくろう
◎開催日時: 6月16日(木) 午後7時～
◎場所: 江津市図書館
◎要予約: 図書館本館までご連絡ください。



【休館日】
毎週火曜日 7日・14日・21日・28日
月末休館日 30日(木)
特別休館日 22日(水)～25日(土)の4日間
※休館中や早朝、夜間の返却には、返却ポストをご利用ください。必ず、備え付けの用紙にお名前などをご記入ください。大型絵本、CD、DVD、大型紙芝居の返却はカウンターでお願いします。

図書館、あれこれ

本の返却は借りた場所でない
と返せませんか?
いいえ。本館・分館のどちらに返却いただいても構いません。返却の際にスタッフに一言お知らせください。

新着図書(桜江分館)

『星宿る虫』(嶺里俊介)
『坂の途中の家』(角田光代)
『良いかげんごはん』(たかぎなおこ)
『しあわせを結ぶ贈る、飾る、水引こもの』(内野敏子)
『なかないでなかないで』(あまんきみこ・作)

江津食 津彩

江津の郷土料理や
四季折々の旬の食材を手軽に楽しめる
レシピ集を作りました。
ふるさとの味をお楽しみください。



まき

田植えが終わると「泥落とし」といって、体についた泥をきれいに落とし、隣近所の人と集まってご馳走を作り、農繁期の労をねぎらう習慣がありました。

今月のレシピ「まき」は、その時作って食べられていた、柏餅をまきしばの葉で作った和菓子です。

作るときは、山に自生するまきしば（サルトリイバラ）の葉っぱの調達から。

蒸すととても良い香りが出て、おいしい団子ができます。緑色の濃い葉で作ると、団子が葉にくっつきにくく、食べやすくなります。

石見地方ならではの伝統の味を、家庭でも味わってみましょう。

【材料（10個分）】

だんごの粉 200g 湯適量 こしあん（または粒あん） 250g まきしばの葉 10枚

【作り方】

- ①だんごの粉に湯を少しずつ入れ、耳たぶくらいのやわらかさになるまで、しっかりとこねる。
- ②こねた①を平たく伸ばし、あんをのせて包み、まきしばの葉で巻く。
- ③蒸し器に②を並べ、葉の色が変わるまで蒸す。

※ワンポイント

片栗粉を軽くまぶしてから葉に包む、葉をほんの少し油をたらした水で濡らすなど、葉からはがれやすくする工夫もいろいろあります。

編集部だより

災害への備えは、想定外をどれだけ減らせるかがポイントだと防災訓練の取材から学びました。備えあれば憂いなしとは、昔から言われます。未来は過去の備えによって変えられると気づく時、今できる備えの大切さが、より確かに感じられます。（坂根）

7ページにも掲載していますが、全国広報コンクールで「かわらばん」の写真が入選しました。モデルは川平駅に野菜を届ける井上さん。集荷のトラックがなかなか来ないことを心配した井上さんに声をかけられたのが、撮影のきっかけでした。
駅は出会いの場所。行けば私と井上さんのように、新たな出会いが待っているかもしれないかもしれません（吉岐）

ごうつ防災メール
登録用バーコード



この広報紙は地球に優しい、石油をあまり使用しない
植物油インクを使用しています

